

COMUNE DI TULA

**DOCUMENTO UNICO di
PROGRAMMAZIONE
(D.U.P.)**

PERIODO: 2018 - 2019 - 2020

INDICE GENERALE

Premessa	Pag.	4
1 Sezione strategica	Pag.	5
2 Analisi di contesto	Pag.	7
2.1.1 Popolazione	Pag.	12
2.1.2 Condizione socio economica delle famiglie	Pag.	14
2.1.3 Economia insediata	Pag.	15
2.1.4 Territorio	Pag.	16
2.1.5 Struttura organizzativa	Pag.	17
2.1.6 Struttura operativa	Pag.	20
2.2 Organismi gestionali	Pag.	21
2.2.1 Obiettivi degli organismi gestionali	Pag.	22
2.2.2 Societa` Partecipate	Pag.	23
3 Accordi di programma	Pag.	25
4 Altri strumenti di programmazione negoziata	Pag.	26
5 Funzioni su delega	Pag.	27
6.1 Gli investimenti e la realizzazione delle opere pubbliche	Pag.	28
6.2 Elenco opere pubbliche	Pag.	30
6.3 Fonti di finanziamento	Pag.	31
6.4 Analisi delle risorse	Pag.	33
6.4.8 Proventi dell`ente	Pag.	45
6.5 Equilibri della situazione corrente e generali del bilancio	Pag.	48
6.6 Quadro riassuntivo	Pag.	52
7 Coerenza con il patto di stabilita`	Pag.	53
8 Linee programmatiche di mandato	Pag.	54
Descrizione dettagliata linee programmatiche di mandato	Pag.	56
Stato di attuazione delle linee programmatiche	Pag.	57

9 Ripartizione delle linee programmatiche	Pag.	64
Quadro generale degli impieghi per missione	Pag.	65
Quadro generale degli impieghi per missione	Pag.	66
Stampa dettagli per missione	Pag.	67
10 Sezione operativa	Pag.	108
Stampa dettagli per missione/programma	Pag.	110
11 Sezione operativa parte n.2 - Investimenti	Pag.	215
12 Spese per le risorse umane	Pag.	217
Valutazioni finali	Pag.	219

PREMESSA

Il principio contabile applicato n. 12 concernente la programmazione di bilancio, statuisce che la programmazione è il processo di analisi e valutazione che, comparando e ordinando coerentemente tra loro le politiche e i piani per il governo del territorio, consente di organizzare, in una dimensione temporale predefinita, le attività e le risorse necessarie per la realizzazione di fini sociali e la promozione dello sviluppo economico e civile delle comunità di riferimento.

Il processo di programmazione, si svolge nel rispetto delle compatibilità economico-finanziarie e tenendo conto della possibile evoluzione della gestione dell'ente, richiede il coinvolgimento dei portatori di interesse nelle forme e secondo le modalità definite da ogni Ente, si conclude con la formalizzazione delle decisioni politiche e gestionali che danno contenuto a programmi e piani futuri riferibili alle missioni dell'ente.

Attraverso l'attività di programmazione, le amministrazioni concorrono al perseguimento degli obiettivi di finanza pubblica definiti in ambito nazionale, in coerenza con i principi fondamentali di coordinamento della finanza pubblica emanati in attuazione degli articoli 117, terzo comma, e 119, secondo comma, della Costituzione e ne condividono le conseguenti responsabilità.

Il Documento unico di programmazione degli enti locali (DUP)

Il DUP è lo strumento che permette l'attività di guida strategica ed operativa degli enti locali e consente di fronteggiare in modo permanente, sistemico e unitario le discontinuità ambientali e organizzative.

Il DUP costituisce, nel rispetto del principio del coordinamento e coerenza dei documenti di bilancio, il presupposto necessario di tutti gli altri documenti di programmazione.

Il DUP si compone di due sezioni: la Sezione Strategica (SeS) e la Sezione Operativa (SeO). La prima ha un orizzonte temporale di riferimento pari a quello del mandato amministrativo, la seconda pari a quello del bilancio di previsione.

Entro il 31 luglio di ciascun anno la Giunta presenta al Consiglio il Documento Unico di Programmazione (DUP), che sostituisce, per gli enti in sperimentazione, la relazione previsionale e programmatica.

SEZIONE STRATEGICA

1. LA SEZIONE STRATEGICA

La sezione strategica sviluppa e concretizza le linee programmatiche di mandato di cui all'art. 46 comma 3 del decreto legislativo 18 agosto 2000, n. 267 e individua, in coerenza con il quadro normativo di riferimento e con gli obiettivi generali di finanza pubblica, le principali scelte che caratterizzano il programma dell'amministrazione da realizzare nel corso del mandato amministrativo.

Nella sezione strategica vengono riportate le politiche di mandato che l'ente intende sviluppare nel corso del triennio, declinate in programmi, che costituiscono la base della successiva attività di programmazione di medio/breve termine che confluisce nel Piano triennale ed annuale della performance.

L'Amministrazione Comunale, in attuazione dell'art. 46 comma 3 del TUEL ha approvato, con deliberazione di C.C. n. 25 del 24/06/ 2016 il Programma di mandato per il periodo 2016 – 2021, dando così avvio al ciclo di gestione della Performance. Attraverso tale atto di Pianificazione, sono state definite le aree di intervento strategico che rappresentano le politiche essenziali da cui sono derivati i programmi, progetti e singoli interventi da realizzare nel corso del mandato.

Tali Linee Programmatiche, che attengono a vari ambiti di intervento dell'Ente, sono state così denominate:

1. Agricoltura, allevamento, artigianato, commercio, produzioni tipiche locali
2. Urbanistica -OO.PP.
3. Politiche sociali
4. Istruzione
5. Sport e Cultura
6. Ambiente e Territorio
7. Sicurezza
8. Patrimonio comunale

Il presente documento attiene al triennio 2017/2019: il secondo semestre del 2016 coincide con il primo semestre dell'Amministrazione attuale.

I contenuti programmatici della Sezione Strategica

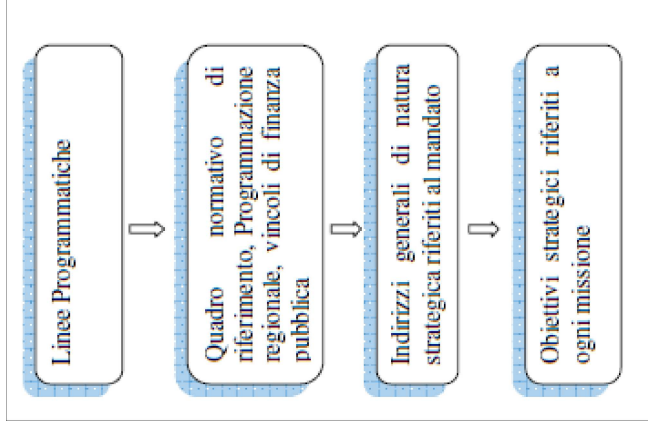

COMUNE DI TULA

DOCUMENTO UNICO DI PROGRAMMAZIONE 2018 - 2019 - 2020

ANALISI DI CONTESTO

2. ANALISI DI CONTESTO

L'individuazione degli obiettivi strategici consegue ad un processo conoscitivo di analisi strategica, delle condizioni esterne all'ente e di quelle interne, sia in termini attuali che prospettici e alla definizione di indirizzi generali di natura strategica.

In particolare, con riferimento alle condizioni interne, l'analisi richiede, almeno, l'approfondimento dei seguenti profili:

1. Caratteristiche della popolazione, del territorio e della struttura organizzativa dell'ente

Caratteristiche della popolazione:

POPOLAZIONE AL CENSIMENTO 2011	1612	
POPOLAZIONE RESIDENTE	ANNO 2014	ANNO 2015
TOTALE	1555	1574
maschi	786	792
femmine	769	782
nuclei familiari	639	645
comunità convivenze	0	0
POPOLAZIONE AL 1 GENNAIO	1563	1555
nati nell'anno	13	22
deceduti	19	12
immigrati	22	18
emigrati	24	9
POPOLAZIONE AL 31 DICEMBRE	1555	1574
in età prescolare	89	102
in età scuola dell'obbligo (7/14 anni)	120	112
in forza lavoro (età 15/29 anni)	222	216
in età adulta 30/65 anni)	764	775
in età senile (oltre 65 anni)	360	369

Dall'analisi dei dati demografici emerge sia il calo della popolazione sia la riduzione dell'età media della popolazione

Risulta in crescita la popolazione in età adulta/senile

Caratteristiche del territorio

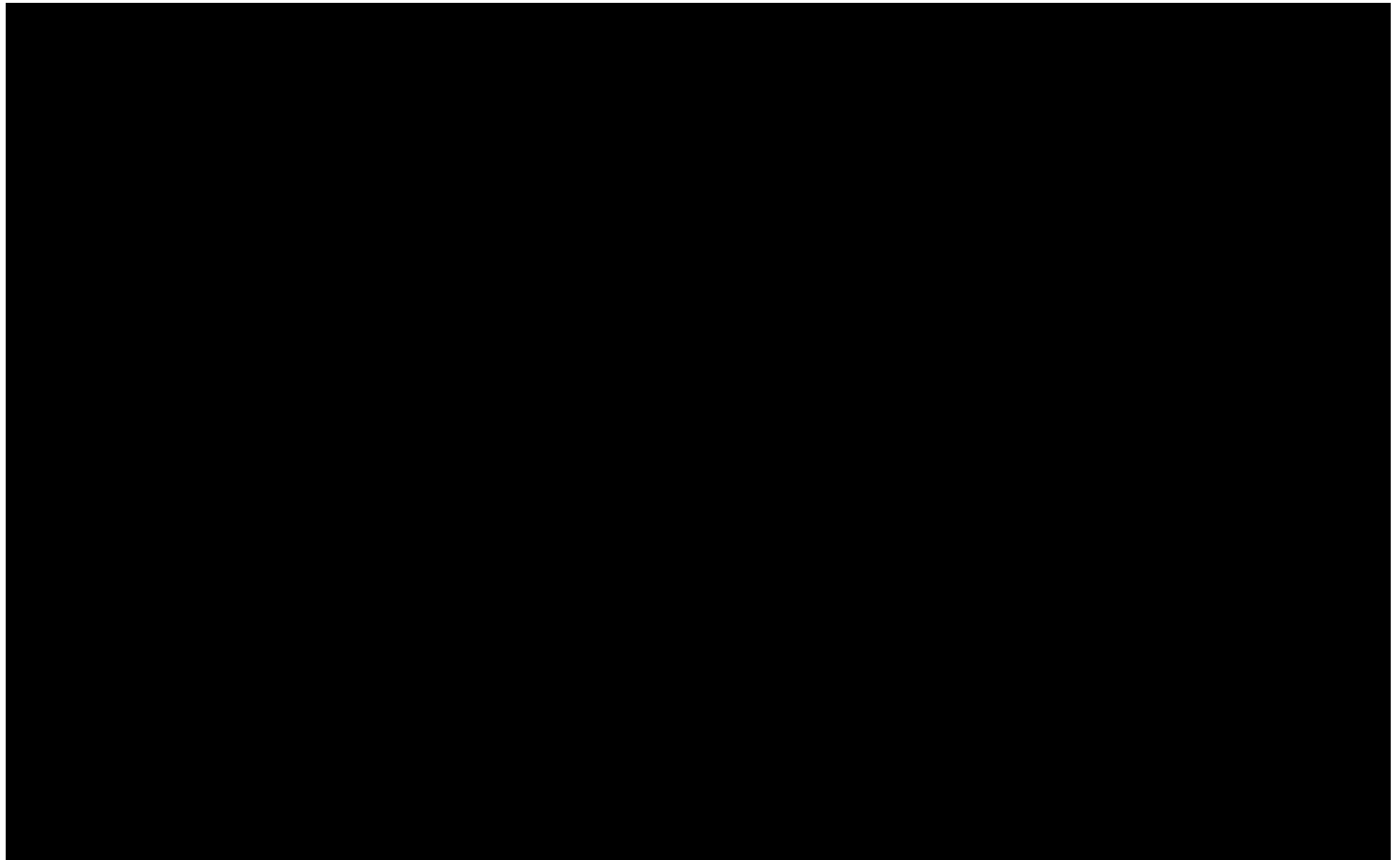

Struttura organizzativa



COMUNE DI TULA

ORGANIGRAMMA

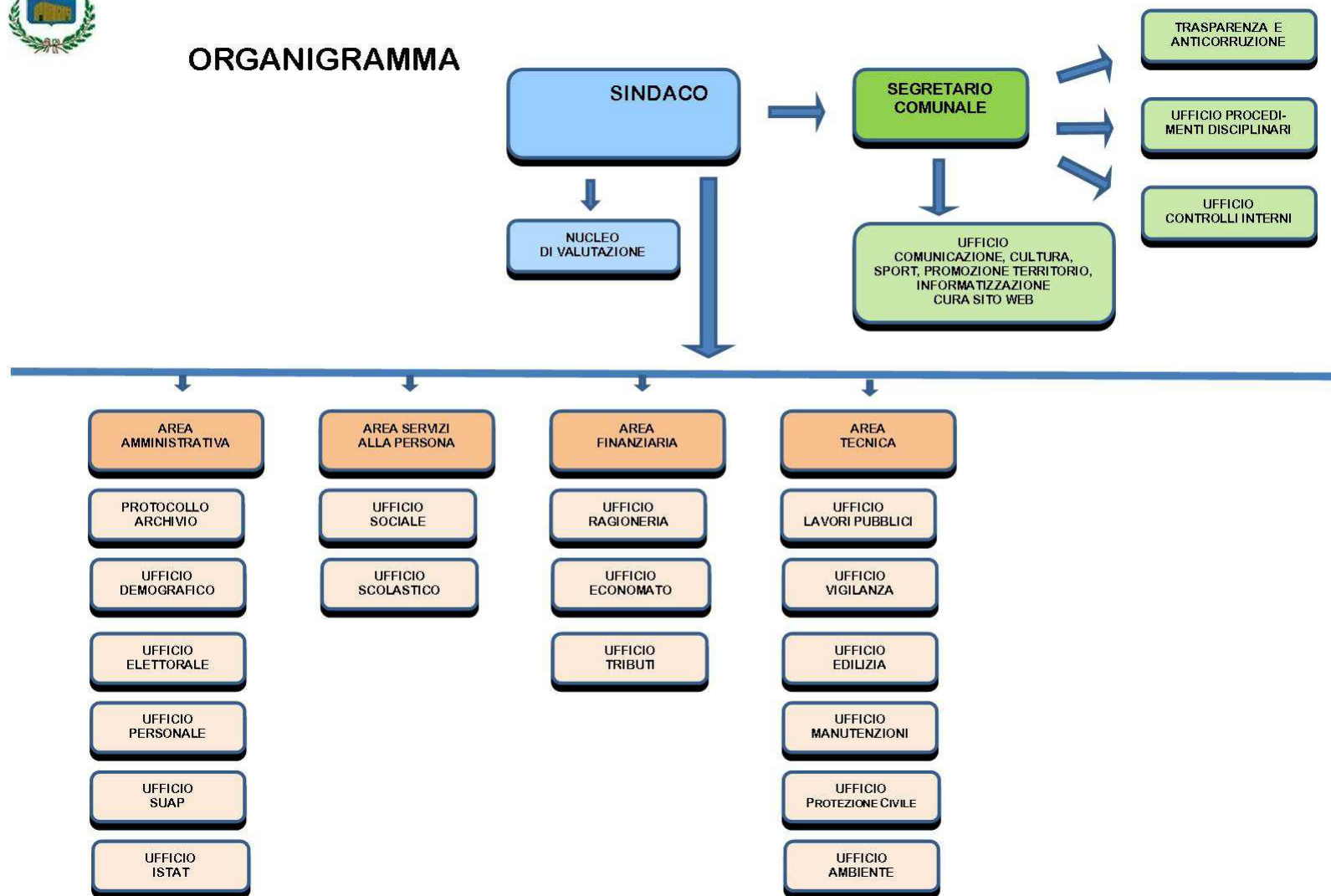

2. Organizzazione e modalità di gestione dei servizi pubblici locali;

Il Comune di Tula fa parte dell'Unione dei Comuni del Logudoro fin dal 2007, anno di costituzione dell'Unione, unitamente ai comuni di Ozieir - ente capofila - e i comuni di Ardara, Ittireddu, Mores, Pattada e Nughedu San Nicolò.

L'unione attualmente svolge le seguenti funzioni e servizi in forma associata:

1. raccolta differenziata e avvio allo smaltimento dei R.S.U. tramite la Società Logudoro Ambiente;

2. trasporto scolastico
3. nucleo di valutazione
4. autorizzazioni paesaggistiche
5. gestione bandi di finanziamento per progetti sovracomunali.

L'Assemblea Generale dei Sindaci ha inoltre approvato una programmazione per l'attuazione in forma associata di ulteriori funzioni e servizi quali:

1. polizia Municipale e polizia amministrativa locale,
2. attività di protezione civile
3. formazione del personale dipendente dei comuni facenti parte dell'Unione
4. centrale appalti
5. sistema locale dei servizi sociali

Nelle more dell'approvazione della riforma degli Enti Locali, le unioni di Comuni si attengono alla L.R. n. 18/2011.

2.1 CARATTERISTICHE DELLA POPOLAZIONE, DEL TERRITORIO E DELLA STRUTTURA ORGANIZZATIVA DELL'ENTE

2.1.1 POPOLAZIONE

Popolazione legale all'ultimo censimento				1.665
Popolazione residente a fine 2016 (art.156 D.Lvo 267/2000)			n.	1.572
	di cui:	maschi	n.	813
		femmine	n.	759
	nuclei familiari		n.	656
	comunità/convivenze		n.	0
Popolazione al 1 gennaio 2016			n.	1.587
Nati nell'anno	n.	0		
Deceduti nell'anno	n.	0		
		saldo naturale	n.	0
Immigrati nell'anno	n.	0		
Emigrati nell'anno	n.	15		
		saldo migratorio	n.	-15
Popolazione al 31-12-2016			n.	1.572
di cui				
In età prescolare (0/6 anni)			n.	96
In età scuola dell'obbligo (7/14 anni)			n.	97
In forza lavoro 1. occupazione (15/29 anni)			n.	209
In età adulta (30/65 anni)			n.	793
In età senile (oltre 65 anni)			n.	377

Tasso di natalità ultimo quinquennio:	Anno	Tasso
	2012	1,44 %
	2013	1,44 %
	2014	1,44 %
	2015	1,44 %
	2016	1,44 %
Tasso di mortalità ultimo quinquennio:	Anno	Tasso
	2012	1,18 %
	2013	1,18 %
	2014	1,18 %
	2015	1,18 %
	2016	1,18 %
Popolazione massima insediabile come strumento urbanistico vigente		
	Abitanti n.	1.587 entro il
Livello di istruzione della popolazione residente		
	Laurea	4,00 %
	Diploma	20,00 %
	Lic. Media	25,00 %
	Lic. Elementare	48,00 %
	Alfabeti	2,70 %
	Analfabeti	0,30 %

2.1.2 – CONDIZIONE SOCIO-ECONOMICA DELLE FAMIGLIE

Nella presente sezione viene esaminata la popolazione residente e le attività economiche presenti sul territorio.

Dai dati della popolazione residente viene confermato il trend dello spopolamento e dell'invecchiamento della popolazione, problemi riguardanti la quasi totalità dei piccoli comuni interni della Sardegna, come espresso dall'Ufficio di Statistica della Regione Sardegna. Quest'ultimo nel rilevare la trasformazione della popolazione sarda dell'ultimo quinquennio, evidenzia tre fattori : lo spopolamento, bassi livelli di nascite e un importante invecchiamento considerando che neppure i flussi migratori riescono più a compensare il calo demografico dovuto alla dinamica naturale nascite-decessi.

L'Amministrazione comunale nel corso del quinquennio ha adottato una politica tesa a garantire ai cittadini sia i servizi già storicizzati, sia servizi ulteriori sia nuove tipologie di benefici e/o contributi nei diversi settori, finalizzati sia al contrasto delle vecchie e nuove situazioni di povertà sia finalizzate a garantire un livello minimo di benessere a famiglie, minori e studenti.

La presenza sul territorio comunale di due parchi eolici realizzati da ENEL , comprendenti n. 51 aerogeneratori, che hanno garantito e garantiscono un gettito costante al bilancio comunale, nel corso degli anni ha reso possibile anche un intervento pubblico diretto a favore delle famiglie che si è concretizzato, *ex multis*, nell'erogazione di sussidi e benefici a favore delle diverse fasce d'età tra le quali la fascia d'età 0- 3 anni col c.d. "bonus bebè" o a favore dei residenti in agro, o ancora mediante interventi di lotta al disagio economico a supporto ed integrazione delle politiche sociali regionali, nonché a favore degli studenti delle scuole di ogni ordine e grado, ad integrazione delle politiche di sostegno allo studio.

Rilevante anche l'intervento nel settore della fiscalità locale, con riduzioni di aliquote ed introduzioni di agevolazioni a favore di famiglie e/o settori produttivi, individuate nell'ambito delle possibilità offerte dalla legislazione vigente.

Tutti i richiamati interventi fanno parte del più ampio progetto politico di questa Amministrazione volto a garantire migliori condizioni di vita sia in termini di servizi sia in termini di risparmi, finalizzate a contrastare lo spopolamento del territorio locale.

2.1.3 – ECONOMIA INSEDIATA

L'ultimo studio dell'Osservatorio della CCIAA di Sassari (relativo all'anno 2014) evidenzia che nell'anno 2013 erano presenti a Tula n. 209 imprese attive già dalle annualità precedenti, n. 11 di nuova iscrizione, n. 10 cessate nell'anno ed un saldo comunque attivo (+1) con un tasso di crescita del 0,44% che ben si rapporta col dato regionale di crescita del 0,42%.

Per quanto riguarda le n. 209 imprese risultano così ripartite:

- agricoltura e pesca: n. 84, pari al 40,19% del totale, di cui
- attività manifatturiere: n. 26, pari al 12,44 %
- costruzioni : n. 37, pari al 17,70%
- commercio n. 35, pari al 16,74%
- trasporti n. 5, pari al 2,40%
- alberghi e ristoranti n. 12 pari al 5,71%
- informazione e comunicazione n. 2 pari al 1,0%
- servizi n. 8 pari al 3,82%

Pertanto il settore trainante dell'economia continua ad essere il settore dell'agricoltura, che vede n. 8 aziende di coltivazioni agricole, n. 64 aziende allevamento e n. 12 aziende di coltivazione associate ad allevamento.

Risultano dunque presenti sul territorio attività dal carattere continuativo, legate alla economia consolidata e non dovute a richieste di mercato di tipo occasionale o discontinuo.

E' di grande rilievo la presenza sul territorio comunale di due parchi eolici realizzati da ENEL, comprendenti n. 51 aerogeneratori, che garantiscono un gettito costante al bilancio comunale che nel corso degli anni ha determinato un intervento pubblico a favore delle infrastrutture di supporto all'economia locale. La presenza sul territorio dei parchi eolici ha determinato un incremento dell'occupazione locale.

2.1.4 TERRITORIO

Superficie in Kmq		65,61
RISORSE IDRICHE		
* Laghi		1
* Fiumi e torrenti		1
STRADE		
* Statali	Km.	0,00
* Provinciali	Km.	24,00
* Comunali	Km.	84,00
* Vicinali	Km.	0,00
* Autostrade	Km.	0,00
PIANI E STRUMENTI URBANISTICI VIGENTI		
Se "SI" data ed estremi del provvedimento di approvazione		
* Piano regolatore adottato	Si <input type="checkbox"/> No <input checked="" type="checkbox"/>	
* Piano regolatore approvato	Si <input checked="" type="checkbox"/> No <input type="checkbox"/>	CC n.16 del 7.3.2006
* Programma di fabbricazione	Si <input type="checkbox"/> No <input checked="" type="checkbox"/>	
* Piano edilizia economica e popolare	Si <input checked="" type="checkbox"/> No <input type="checkbox"/>	CC N. 31 del 24.3.1982
PIANO INSEDIAMENTI PRODUTTIVI		
* Industriali	Si <input checked="" type="checkbox"/> No <input type="checkbox"/>	CC N. 10 del 30.01.1987
* Artiginali	Si <input checked="" type="checkbox"/> No <input type="checkbox"/>	"
* Commerciali	Si <input checked="" type="checkbox"/> No <input type="checkbox"/>	"
* Altri strumenti (specificare)	Si <input type="checkbox"/> No <input checked="" type="checkbox"/>	
Esistenza della coerenza delle previsioni annuali e pluriennali con gli strumenti urbanistici vigenti (art. 170, comma 7, D.L.vo 267/2000)		
	Si <input type="checkbox"/> No <input checked="" type="checkbox"/>	
		AREA INTERESSATA
P.E.E.P.	mq.	432.056,00
P.I.P.	mq.	9.923,00
		AREA DISPONIBILE
		mq. 0,00
		mq. 0,00

2.1.5 STRUTTURA ORGANIZZATIVA

PERSONALE

Categoria e posizione economica	Previsti in dotazione organica	In servizio numero	Categoria e posizione economica	Previsti in dotazione organica	In servizio numero
A.1	0	0	C.1	3	2
A.2	0	0	C.2	0	0
A.3	0	0	C.3	1	1
A.4	0	0	C.4	1	1
A.5	0	0	C.5	0	0
B.1	0	0	D.1	1	1
B.2	0	0	D.2	0	0
B.3	0	0	D.3	3	3
B.4	0	0	D.4	0	0
B.5	0	0	D.5	0	0
B.6	0	0	D.6	0	0
B.7	0	0	Dirigente	0	0
TOTALE	0	0	TOTALE	9	8

Totale personale al 31-12-2016:

di ruolo n.	8
fuori ruolo n.	0

AREA TECNICA			AREA ECONOMICO - FINANZIARIA		
Categoria	Previsti in dotazione organica	N [^] . in servizio	Categoria	Previsti in dotazione organica	N [^] . in servizio
A	0	0	A	0	0
B	0	0	B	0	0
C	1	1	C	0	0
D	1	1	D	1	1
Dir	0	0	Dir	0	0
AREA DI VIGILANZA			AREA DEMOGRAFICA-STATISTICA		
Categoria	Previsti in dotazione organica	N [^] . in servizio	Categoria	Previsti in dotazione organica	N [^] . in servizio
A	0	0	A	0	0
B	0	0	B	0	0
C	2	1	C	1	1
D	0	0	D	1	1
Dir	0	0	Dir	0	0
ALTRE AREE			TOTALE		
Categoria	Previsti in dotazione organica	N [^] . in servizio	Categoria	Previsti in dotazione organica	N [^] . in servizio
A	0	0	A	0	0
B	0	0	B	0	0
C	1	1	C	5	4
D	1	1	D	4	4
Dir	0	0	Dir	0	0
			TOTALE	9	8

Ai sensi dell'art. 109, 2° comma e dell'art. 50, 10° comma del D. Lgs. 18 agosto 2000, n. 267 – TUEL e dell'art. 34 del vigente Regolamento in materia di Ordinamento Generale degli Uffici e dei Servizi, le Posizioni Organizzative sono state conferite ai sotto elencati Funzionari:

1. Rag. Sechi Anna. Istruttore Direttivo Contabile - Cat.D Responsabile area Finanziaria- Economato-Tributi -Personale parte economica-supporto- Decreto n. 18/2016.

2. Rag. Sanna Antonia. Istruttore Direttivo- Cat. D Responsabile area Amministrativa e SUAP-Demografici- Statistica- Elettorale- Protocollo- Decreto n. 19/2016.

3. Dr.ssa Secchi Lucia. Istruttore Direttivo Cat. D Responsabile servizi Socio Assistenziali - Pubblica Istruzione - Comp. COC. Decreto n. 20/2016.

4. Dr. Agr. Spano Marco. Istruttore Direttivo - Cat. D Responsabile del Servizio Tecnico-LL.PP. Manutenzioni -Edilizia privata -Polizia amministrativa- Protezione civile- Ambiente- Responsabile COC. Decreto n. 21/2016.

5. Dr.ssa Paola Spissu. Segretario Comunale- Responsabile dei servizi informatici- Comunicazione- informatizzazione e cura sito Internet- Servizio Civile- Sport e cultura. Decreto n. 35/2016.

Responsabile Anticorruzione - Decreto n. 22/2016

Responsabile trasparenza e pubblic. Sito Web. Decreto n. 23/25

2.2 ORGANIZZAZIONE E MODALITÀ DI GESTIONE DEI SERVIZI PUBBLICI LOCALI - ORGANISMI GESTIONALI

Denominazione	UM	ESERCIZIO IN CORSO	PROGRAMMAZIONE PLURIENNALE		
		Anno 2017	Anno 2018	Anno 2019	Anno 2020
	nr.	0	0	0	0
Aziende	nr.	0	0	0	0
Istituzioni	nr.	0	0	0	0
Societa' di capitali	nr.	0	0	0	0
Concessioni	nr.	0	0	0	0
Unione di comuni	nr.	0	0	0	0
Altro	nr.	0	0	0	0
UNIONE DEI COMUNI DEL LOGUDORO	nr.	1	1	1	1

2.2.1. Obiettivi degli organismi gestionali dell'ente

Gli enti partecipati dall'Ente che, per i quali, ai sensi dell'art. 172 del TUEL, è previsto che i rendiconti siano allegati al Bilancio di Previsione del Comune: Non sono presenti

Societa' ed organismi gestionali	%
Ente di Governo dell'Ambito della Sardegna	0,043

Il ruolo del Comune nei predetti organismi è, da un lato quello civilistico, che compete ai soci delle società di capitali e da un altro lato quello amministrativo di indirizzo politico e controllo sulla gestione dei servizi affidati ai medesimi.

I recenti interventi normativi emanati sul fronte delle partecipazioni in società commerciali e enti detenuti dalle Amministrazioni pubbliche, sono volti alla razionalizzazione delle stesse e ad evitare alterazioni o distorsioni della concorrenza e del mercato così come indicato dalle direttive comunitarie in materia. Il Comune, oltre ad aver ottemperato a tutti gli obblighi di comunicazione e certificazione riguardanti le partecipazioni, monitora costantemente l'opportunità di mantenere le stesse in base al dettato normativo di riferimento.

2.2.2 SOCIETA' PARTECIPATE

Denominazione	Indirizzo sito WEB	% Partec.	Funzioni attribuite e attività svolte	Scadenza impegno	Oneri per l'ente	RISULTATI DI BILANCIO		
						Anno 2016	Anno 2015	Anno 2014
Ente di Governo dell'Ambito della Sardegna	www.abbanoa.it	0,043			3.407,45	0,00	0,00	0,00

SERVIZI GESTITI IN CONCESSIONE:

.....
.....

SOGGETTI CHE SVOLGONO I SERVIZI:

.....
.....

ALTRO (SPECIFICARE):

.....
.....

3 - ACCORDI DI PROGRAMMA E ALTRI STRUMENTI DI PROGRAMMAZIONE NEGOZIATA

ACCORDO DI PROGRAMMA

Oggetto:

Altri soggetti partecipanti:

Impegni di mezzi finanziari:

Durata dell'accordo:

L'accordo è:

PATTO TERRITORIALE

Oggetto:

Obiettivo:

Altri soggetti partecipanti:

Impegni di mezzi finanziari:

Durata del Patto territoriale:

Il Patto territoriale è:

4 - ALTRI STRUMENTI DI PROGRAMMAZIONE NEGOZIATA

Oggetto:

Altri soggetti partecipanti:

Impegni di mezzi finanziari:

Durata:

5 - FUNZIONI ESERCITATE SU DELEGA

FUNZIONI E SERVIZI DELEGATI DALLO STATO

- Riferimenti normativi:
- Funzioni o servizi:
- Trasferimenti di mezzi finanziari:
- Unità di personale trasferito:

FUNZIONI E SERVIZI DELEGATI DALLA REGIONE

- Riferimenti normativi:
- Funzioni o servizi:
- Trasferimenti di mezzi finanziari:
- Unità di personale trasferito:

VALUTAZIONI IN ORDINE ALLA CONGRUITA' TRA FUNZIONI DELEGATE E RISORSE ATTRIBUITE

6. INDIRIZZI GENERALI DI NATURA STRATEGICA RELATIVI ALLE RISORSE E AGLI IMPIEGHI E SOSTENIBILITÀ ECONOMICO FINANZIARIA ATTUALE E PROSPETTICA

6.1 GLI INVESTIMENTI E LA REALIZZAZIONE DELLE OPERE PUBBLICHE

SCHEDA1: PROGRAMMA TRIENNALE DELLE OPERE PUBBLICHE 2018 / 2020 DELL'AMMINISTRAZIONE

QUADRO DELLE RISORSE DISPONIBILI

La sottostante tabella evidenzia la suddivisione delle risorse nell'arco del triennio destinate al finanziamento degli interventi previsti dall'ente.

TIPOLOGIA DI RISORSA	ARCO TEMPORALE DI VALIDITA` DEL PROGRAMMA			
	DISPONIBILITA` FINANZIARIA			
	Primo anno 2018	Secondo anno 2019	Terzo anno 2020	Importo totale
	180.000,00	4.255.000,00	0,00	4.435.000,00

	Importo (in euro)
Accantonamento di cui all'art.12,comma 1 del DPR 207/2012 riferito al primo anno	285.000,00

SCHEDA2: PROGRAMMA TRIENNALE DELLE OPERE PUBBLICHE 2018 / 2020 DELL'AMMINISTRAZIONE

ARTICOLAZIONE DELLA COPERTURA FINANZIARIA

La sottostante tabella evidenzia la stima dei costi previsti e l'apporto eventuale di capitale privato per la realizzazione di ciascun intervento nell'arco del triennio.

N.progr. (1)	CODICE AMM.NE (2)	CODICE ISTAT			Codice NUTS (3)	TIPOLOGIA (4)	CATEGORIA (4)	DESCRIZIONE DELL'INTERVENTO	Priorita' (5)	STIMA DEI COSTI DEL PROGRAMMA				Cessione Immobili	APPORTO DI CAPITALE PRIVATO	
		Regione	Provincia	Comune						Primo anno (2018)	Secondo anno (2019)	Terzo anno (2020)	Totale		Importo	Tipologia (7)
1		020	090	075			Interventi di mitigazione del rischio idraulico	1	0,00	4.150.000,00	0,00	4.150.000,00	No	0,00		
2		020	090	075			Adeguamento Scuola Elementare	1	180.000,00	105.000,00	0,00	285.000,00	No	0,00		
									180.000,00	4.255.000,00	0,00	4.435.000,00				

Legenda

- (1) Numero progressivo da 1 a N a partire dalle opere del primo anno.
- (2) Eventuale codice identificativo dell'intervento attribuito dall'Amministrazione (può essere vuoto).
- (3) In alternativa al codice ISTAT si può inserire il codice NUTS.
- (4) Vedi Tabella 1 e Tabella 2.
- (5) Vedi art.128 comma 3 del d.lgs 163/06 e s.m. secondo le priorità indicate dall'amministrazione con una scala espressa in tre livelli (1=massima priorità 3=minima priorità).
- (6) Da compilarsi solo nell'ipotesi di cui all'art. 53 commi 6-7 del dlgs.163/2006 e s.m.i. quando si tratta dell'intervento che si realizza a seguito di specifica alienazione a favore dell'appaltatore. In caso affermativo compilare la scheda 2B.
- (7) Vedi Tabella 3.

6.2 ELENCO DELLE OPERE PUBBLICHE FINANZIATE NEGLI ANNI PRECEDENTI E NON REALIZZATE (IN TUTTO O IN PARTE)

N.	Descrizione (oggetto dell'opera)	Anno di impegno fondi	Importo			Fonti di finanziamento (descrizione estremi)
			Totale	Già liquidato	Da liquidare	
1	Rinaturalizzazione Marsilva	2016	84.000,00	49.139,90	34.860,10	Fondi Ente (84.000,00)
2	Manutenzione e valorizzazione patrimonio boschivo	2016	86.511,63	82.591,59	3.920,04	Fondi RAS

6.3 FONTI DI FINANZIAMENTO

Quadro riassuntivo di competenza

ENTRATE	TREND STORICO			PROGRAMMAZIONE PLURIENNALE			% scostamento della col. 4 rispetto alla col. 3
	2015 (accertamenti)	2016 (accertamenti)	2017 (previsioni)	2018 (previsioni)	2019 (previsioni)	2020 (previsioni)	
	1	2	3	4	5	6	
Tributarie	722.405,36	605.206,31	393.204,26	332.088,00	332.204,26	332.204,26	- 15,543
Contributi e trasferimenti correnti	1.151.433,30	1.143.577,42	1.376.337,19	1.303.870,52	1.276.585,02	1.354.093,14	- 5,265
Extratributarie	348.278,52	276.485,76	282.707,08	278.366,61	277.375,85	277.375,85	- 1,535
TOTALE ENTRATE CORRENTI	2.222.117,18	2.025.269,49	2.052.248,53	1.914.325,13	1.886.165,13	1.963.673,25	- 6,720
Proventi oneri di urbanizzazione destinati a manutenzione ordinaria del patrimonio	0,00	0,00	0,00	0,00	0,00	0,00	0,000
Avanzo di amministrazione applicato per spese correnti	0,00	0,00	0,00	0,00			
Fondo pluriennale vincolato per spese correnti	46.151,28	73.519,50	61.406,07	0,00	0,00	0,00	-100,000
TOTALE ENTRATE UTILIZZATE PER SPESE CORRENTI E RIMBORSO PRESTITI (A)	2.268.268,46	2.098.788,99	2.113.654,60	1.914.325,13	1.886.165,13	1.963.673,25	- 9,430
Alienazione di beni e trasferimenti capitale	1.529.012,94	854.585,72	477.353,82	465.125,50	5.040.125,50	568.492,38	- 2,561
Proventi oneri di urbanizzazione destinati a investimenti	0,00	0,00	0,00	0,00	0,00	0,00	0,000
Accensione mutui passivi	94.000,00	0,00	0,00	0,00	0,00	0,00	0,000
Altre accensione di prestiti	0,00	0,00	0,00	0,00	0,00	0,00	0,000
Avanzo di amministrazione applicato per:							
- fondo ammortamento	0,00	0,00	0,00	0,00			
- finanziamento investimenti	0,00	0,00	0,00	0,00			
Fondo pluriennale vincolato per spese conto capitale	426.142,08	649.559,61	498.139,88	0,00	0,00	0,00	-100,000
TOTALE ENTRATE C/CAPITALE DESTINATI A INVESTIMENTI (B)	2.049.155,02	1.504.145,33	975.493,70	465.125,50	5.040.125,50	568.492,38	- 52,318
Riscossione crediti	0,00	0,00	0,00	0,00	0,00	0,00	0,000
Anticipazioni di cassa	0,00	0,00	0,00	0,00	0,00	0,00	0,000
TOTALE MOVIMENTO FONDI (C)	0,00	0,00	0,00	0,00	0,00	0,00	0,000
TOTALE GENERALE (A+B+C)	4.317.423,48	3.602.934,32	3.089.148,30	2.379.450,63	6.926.290,63	2.532.165,63	- 22,973

Quadro riassuntivo di cassa

ENTRATE					% scostamento della col. 4 rispetto alla col. 3
	2015 (riscossioni)	2016 (riscossioni)	2017 (previsioni cassa)	2018 (previsioni cassa)	
	1	2	3	4	
Tributarie	765.883,60	536.157,07	472.780,27	412.421,88	- 12,766
Contributi e trasferimenti correnti	1.283.642,29	1.391.389,56	1.472.642,96	1.453.057,10	- 1,329
Extratributarie	365.839,30	255.736,41	345.651,04	343.789,75	- 0,538
TOTALE ENTRATE CORRENTI	2.415.365,19	2.183.283,04	2.291.074,27	2.209.268,73	- 3,570
Proventi oneri di urbanizzazione destinati a manutenzione ordinaria del patrimonio	0,00	0,00	0,00	0,00	0,000
Fondo di cassa utilizzato per spese correnti	0,00	0,00	0,00	0,00	0,000
TOTALE ENTRATE UTILIZZATE PER SPESE CORRENTI E RIMBORSO PRESTITI (A)	2.415.365,19	2.183.283,04	2.291.074,27	2.209.268,73	- 3,570
Alienazione di beni e trasferimenti capitale	1.505.912,31	929.713,61	733.619,63	633.048,30	- 13,708
Proventi oneri di urbanizzazione destinati a investimenti	0,00	0,00	0,00	0,00	0,000
Accensione mutui passivi	0,00	94.000,00	0,00	0,00	0,000
Altre accensione di prestiti	0,00	0,00	0,00	0,00	0,000
Fondo di cassa utilizzato per spese conto capitale	0,00	0,00	0,00	0,00	0,000
TOTALE ENTRATE C/CAPITALE DESTINATI A INVESTIMENTI (B)	1.505.912,31	1.023.713,61	733.619,63	633.048,30	- 13,708
Riscossione crediti	0,00	0,00	0,00	0,00	0,000
Anticipazioni di cassa	0,00	0,00	0,00	0,00	0,000
TOTALE MOVIMENTO FONDI (C)	0,00	0,00	0,00	0,00	0,000
TOTALE GENERALE (A+B+C)	3.921.277,50	3.206.996,65	3.024.693,90	2.842.317,03	- 6,029

6.4 ANALISI DELLE RISORSE

6.4.1 ENTRATE TRIBUTARIE

ENTRATE COMPETENZA	TREND STORICO			PROGRAMMAZIONE PLURIENNALE			% scostamento della col. 4 rispetto alla col. 3
	2015 (accertamenti)	2016 (accertamenti)	2017 (previsioni)	2018 (previsioni)	2019 (previsioni)	2020 (previsioni)	
	1	2	3	4	5	6	
TOTALE ENTRATE TRIBUTARIE	722.405,36	605.206,31	393.204,26	332.088,00	332.204,26	332.204,26	- 15,543

ENTRATE CASSA	TREND STORICO			2018 (previsioni cassa)	% scostamento della col. 4 rispetto alla col. 3
	2015 (riscossioni)	2016 (riscossioni)	2017 (previsioni cassa)		
	1	2	3		
TOTALE ENTRATE TRIBUTARIE	765.883,60	536.157,07	472.780,27	412.421,88	- 12,766

IMPOSTA MUNICIPALE PROPRIA				
	ALIQUOTE IMU		GETTITO	
	2017	2018	2017	2018
Prima casa	0,0000	0,0000	0,00	0,00
Altri fabbricati residenziali	0,0000	0,0000	0,00	0,00
Altri fabbricati non residenziali	0,0000	0,0000	0,00	0,00
Terreni	4,6000	0,0000	0,00	0,00
Aree fabbricabili	4,6000	0,0000	0,00	0,00
TOTALE			0,00	0,00

**Valutazione, per ogni tributo, dei cespiti imponibili, della loro evoluzione nel tempo, dei mezzi utilizzati per accertarli:
Dati da CATASTO**

IMU Fabbricati	Delibera Consiliare n. 40 del 19.12.2017		
Cat. A/2 N. 114	Cat. C/1 N. 48	Cat. D/1 N. 91	
Cat. A/3 N. 372	Cat. C/2 N. 167	Cat. D/10 N. 217 (Esenti da IMU per Legge)	
Cat. A/4 N. 233	Cat. C/3 N. 37		
Cat. A/6 N. 209			
Cat. C/6 N. 214			

TASI: sono soggetti a TA.SI solo gli immobili di categoria catastale D/1 come da Delibera Consiliare n. 41 del 19.12.2017

TARI Delibera Consiliare n. del Tariffe 2018 saranno riconfermate con successiva deliberazione.

Cespiti di riferimento:

il totale degli immobili presenti sul territorio è n. 833, di cui n. 766 sono destinati ad abitazioni principali e n. 67 sono classificati come "accessori". Il totale dei mq è quantificato in 109.528 (fonte: dati Agenzia del Territorio).

Per l'IMU la percentuale d'incidenza delle entrate tributarie dei fabbricati produttivi sulle abitazioni è pari al 90%:

Illustrazione delle aliquote applicate e dimostrazione della congruità del gettito iscritto per ciascuna risorsa nel triennio in rapporto ai cespiti imponibili:

IMU Stanziamento nel triennio € 72.000,00-70.000,00-70.000,00

TARI Stanziamento nel triennio € 94.888,00- 100.004,26 - 100.004,26 Agevolazione del Comune per € 55.000,00

TASI Stanziamento nel triennio € 100.000,00

TOSAP delibera G.C. N. 105 del 23.11.2017

Pubblicità delibera G.C. N. 107 del 23.11.2017

Indicazione del nome, del cognome e della posizione del responsabile dei tributi:

Rag. Anna Sechi Responsabile Servizio Finanziario e Tributi, come da decreto di nomina del Sindaco.

6.4.2 CONTRIBUTI E TRASFERIMENTI CORRENTI

ENTRATE COMPETENZA	TREND STORICO			PROGRAMMAZIONE PLURIENNALE			% scostamento della col. 4 rispetto alla col. 3
	2015 (accertamenti)	2016 (accertamenti)	2017 (previsioni)	2018 (previsioni)	2019 (previsioni)	2020 (previsioni)	
	1	2	3	4	5	6	
TOTALE CONTRIBUTI E TRASFERIMENTI CORRENTI	1.151.433,30	1.143.577,42	1.376.337,19	1.303.870,52	1.276.585,02	1.354.093,14	- 5,265

ENTRATE CASSA	TREND STORICO			2018 (previsioni cassa)	% scostamento della col. 4 rispetto alla col. 3
	2015 (riscossioni)	2016 (riscossioni)	2017 (previsioni cassa)		
	1	2	3		
TOTALE CONTRIBUTI E TRASFERIMENTI CORRENTI	1.283.642,29	1.391.389,56	1.472.642,96	1.453.057,10	- 1,329

Sono indicati i trasferimenti correnti dell Stato : Fondo di solidarietà

I trasferimenti correnti della Regione, a specifica destinazione e per le funzioni trasferite.

Trasferimenti dalla Provincia e da altri Enti pubblici.

6.4.3 PROVENTI EXTRATRIBUTARI

ENTRATE COMPETENZA	TREND STORICO			PROGRAMMAZIONE PLURIENNALE			% scostamento della col.4 rispetto alla col.3
	2015 (accertamenti)	2016 (accertamenti)	2017 (previsioni)	2018 (previsioni)	2019 (previsioni)	2020 (previsioni)	
	1	2	3	4	5	6	
TOTALE PROVENTI EXTRATRIBUTARI	348.278,52	276.485,76	282.707,08	278.366,61	277.375,85	277.375,85	- 1,535

ENTRATE CASSA	TREND STORICO			2018 (previsioni cassa)	% scostamento della col. 4 rispetto alla col. 3
	2015 (riscossioni)	2016 (riscossioni)	2017 (previsioni cassa)		
	1	2	3		
TOTALE PROVENTI EXTRATRIBUTARI	365.839,30	255.736,41	345.651,04	343.789,75	- 0,538

Analisi quali-quantitative degli utenti destinatari dei servizi e dimostrazione dei proventi iscritti per le principali risorse in rapporto alle tariffe per i servizi stessi nel triennio:

MENSA Proventi €. 25.000,00 **Utenti n.** 108 **Soddisfate tutte le richieste**
MENSA Anno 2019/2020 €.20.000,00

ASSISTENZA DOMICILIARE ANZIANI Proventi €. 5.000,00 **Utenti n.** 16 **Fasce stabilite con Delibera G.C. N.** 142/2015

Contribuzione utenti Ludoteca estiva e invernale Proventi €. 2.000,00

Dimostrazione dei proventi dei beni dell'ente iscritti in rapporto all'entità dei beni ed ai canoni applicati per l'uso di terzi, con particolare riguardo al patrimonio disponibile:

IMMOBILI

Locali mensa scolastica	€.	4.144,00
Comunità Alloggio	€.	5.000,00
Caserma	€.	21.490,82
Poste	€.	3.098,76

TERRENI

Wind	€.	3.500,00
------	----	----------

6.4.4 ANALISI DELLE RISORSE FINANZIARIE IN CONTO CAPITALE

ENTRATE COMPETENZA	TREND STORICO			PROGRAMMAZIONE PLURIENNALE			% scostamento della col.4 rispetto alla col.3
	2015 (accertamenti)	2016 (accertamenti)	2017 (previsioni)	2018 (previsioni)	2019 (previsioni)	2020 (previsioni)	
	1	2	3	4	5	6	
Oneri di urbanizzazione per spese correnti	0,00	0,00	0,00	0,00	0,00	0,00	0,000
Alienazione beni e trasferimenti capitale	1.529.012,94	854.585,72	477.353,82	465.125,50	5.040.125,50	568.492,38	- 2,561
Oneri di urbanizzazione per spese capitale	0,00	0,00	0,00	0,00	0,00	0,00	0,000
Accensione di mutui passivi	94.000,00	0,00	0,00	0,00	0,00	0,00	0,000
Accensione di prestiti	0,00	0,00	0,00	0,00	0,00	0,00	0,000
TOTALE	1.623.012,94	854.585,72	477.353,82	465.125,50	5.040.125,50	568.492,38	- 2,561

ENTRATE CASSA	TREND STORICO			2018 (previsioni cassa)	% scostamento della col.4 rispetto alla col.3
	2015 (riscossioni)	2016 (riscossioni)	2017 (previsioni cassa)		
	1	2	3		
Oneri di urbanizzazione per spese correnti	0,00	0,00	0,00	0,00	0,000
Alienazione beni e trasferimenti capitale	1.505.912,31	929.713,61	733.619,63	633.048,30	- 13,708
Oneri di urbanizzazione per spese capitale	0,00	0,00	0,00	0,00	0,000
Accensione di mutui passivi	0,00	94.000,00	0,00	0,00	0,000
Accensione di prestiti	0,00	0,00	0,00	0,00	0,000
TOTALE	1.505.912,31	1.023.713,61	733.619,63	633.048,30	- 13,708

Illustrazione dei cespiti iscritti e dei loro vincoli nell'arco del triennio:

Produzione energia da parco eolico Tula 1 e Tula2	€. 250.630,00	triennio 2018/2020
Vendita aree e loculi cimiteriali	€. 22.000,00	triennio 2018/2020
Fondo Unico regionale quota investimenti	€. 104.370,00	triennio 2018/2020
Pulizia corsi d'acqua contr. reg.le	€. 28.125,50	biennio 2018/2020
Oneri di urbanizzazione	€. 15.000,00	triennio 2018/2020

Altre considerazioni e illustrazioni:

Tutte queste entrate sono destinate agli investimenti.

6.4.5 FUTURI MUTUI PER FINANZIAMENTO INVESTIMENTI

Descrizione	Importo del mutuo	Inizio ammortamento	Anni ammortamento	Importo totale investimento
Totale	0,00			0,00

6.4.6 VERIFICA LIMITI DI INDEBITAMENTO

	Previsioni	2018	2019	2020
(+) Spese interessi passivi		20.577,32	18.849,63	19.855,44
(+) Quote interessi relative a delegazioni		0,00	0,00	0,00
(-) Contributi in conto interessi		0,00	0,00	0,00
(=) Spese interessi nette (Art.204 TUEL)		20.577,32	18.849,63	19.855,44

	Accertamenti 2016	Previsioni 2017	Previsioni 2018
Entrate correnti	2.025.269,49	2.052.248,53	1.914.325,13

	% anno 2018	% anno 2019	% anno 2020
% incidenza interessi passivi su entrate correnti	1,016	0,918	1,037

6.4.7 RISCOSSIONE DI CREDITI ED ANTICIPAZIONI DI CASSA

ENTRATE COMPETENZA	TREND STORICO			PROGRAMMAZIONE PLURIENNALE			% scostamento della col.4 rispetto alla col.3
	2015 (accertamenti)	2016 (accertamenti)	2017 (previsioni)	2018 (previsioni)	2019 (previsioni)	2020 (previsioni)	
	1	2	3	4	5	6	7
Riscossione di crediti	0,00	0,00	0,00	0,00	0,00	0,00	0,000
Anticipazioni di cassa	0,00	0,00	0,00	0,00	0,00	0,00	0,000
TOTALE	0,00	0,00	0,00	0,00	0,00	0,00	0,000

ENTRATE CASSA	TREND STORICO			2018 (previsioni cassa)	% scostamento della col.4 rispetto alla col.3
	2015 (riscossioni)	2016 (riscossioni)	2017 (previsioni cassa)		
	1	2	3	4	5
Riscossione di crediti	0,00	0,00	0,00	0,00	0,000
Anticipazioni di cassa	0,00	0,00	0,00	0,00	0,000
TOTALE	0,00	0,00	0,00	0,00	0,000

**Dimostrazione del rispetto dei limiti del ricorso alla anticipazione di tesoreria:
non si prevede il ricorso ad anticipazioni di tesoreria**

6.4.8 PROVENTI DELL'ENTE

PROVENTI DEI SERVIZI DELL'ENTE

Descrizione	Costo servizio	Ricavi previsti	% copertura
Servizio di Assistenza domiciliare	54.276,00	5.000,00	9,212
Servizio Mensa scolastica	72.000,00	25.000,00	34,722
servizio di trasporto scolastico	1.000,00	0,00	0,000
TOTALE PROVENTI DEI SERVIZI	127.276,00	30.000,00	23,570

NOTE DEI PROVENTI DEI SERVIZI DELL'ENTE

ELENCO BENI IMMOBILI DELL'ENTE

Descrizione	Ubicazione	Canone	Note
MUSEO DELL'AMBIENTE	VIA RINO CANALIS	nessuno	lavori in corso di realizzazione da parte dell'Unione del Logudoro - finanziamento P.I.A.
CASERMA DEI CARABINIERI	TULA - VIA BERLINGUER	21.490,82	CONTRATTO DI LOCAZIONE COL MINISTERO DELL'INTERNO N. 3068/1998
AMBULATORIO SA SIA STRADA PROVINCIALE TULA ERULA	TULA- STADA PROVINCIALE TULA ERULA	nessuno	locale in parte adibito a sezione di biblioteca comunale. Utilizzato per allestimento seggio elettorale in occasione di consultazioni elettorali.
AMBULATORIO	TULA - VIA GIORGIO ASPRONI	nessuno	Locale a disposizione della ASL n.1 - In parte adibito a sede del servizio comunale denominato "Punto Prelievi".
SCUOLA ELEMENTARE	TULA - VIA RINO CANALIS 38	4144,40	fabbricato destinato a funzioni istituzionali. viene corrisposto canone locazione da ditta appaltatrice del servizio.
SCUOLA MEDIA	TULA - VIA RINO CANALIS 40	nessuno	fabbricato destinato a funzione istituzionale
SCUOLA MATERNA	TULA - VIA P.NENNI	nessuno	fabbricato destinato a funzione istituzionale
CENTRO PER ANZIANI	TULA, CORSO REPUBBLICA	5.000,00	fabbricato oggetto di concessione in gestione
AUDITORIUM	TULA - CORSO REPUBBLICA	nessuno	fabbricato destinato principalmente a funzioni istituzionali
GARAGE FRONTE CASA COMUNALE	TULA CORSO REPUBBLICA	nessuno	fabbricato destinato a ricovero automezzi comunali
PALAZZO MUNICIPALE	TULA - CORSO REPUBBLICA N. 93	nessuno	fabbricato destinato a fini istituzionali
BIBLIOTECA -LUDOTECA	TULA - VIA ROMA ANGOLO CORSO REPUBBLICA	nessuno	fabbricato destinato a fini istituzionali
CENTRO VELICO	TULA - LAGO COGHINAS	nessuno	immobile inserito nel programma di alienazione dei beni comunali non destinati a fini istituzionali.
OSTELLO	TULA - LAGO COGHINAS	nessuno	immobile inserito nel programma di alienazione dei beni comunali non destinati a fini istituzionali

CENTRO RISTORO	TULA - LOC. S'ADDE	nessuno	fabbricato inserito nell'elenco dei beni da valorizzare. Necessita di interventi di manutenzione straordinaria.
GARAGE COMUNALI	TULA - CORSO REPUBBLICA N. 93	nessuno	unit utilizzata per ricovero automezzi comunali.
MAGAZZINI COMUNALI	TULA - VIA SAN GIUSEPPE .(LOCALE FRONTE UFFICIO POSTALE)	nessuno	locale di deposito beni dell'Ente.
FABBRICATO RURALE	TULA LOC. S'ADDE	nessuno	locale di deposito
FABBRICATO DENOMINATO MANEGGIO	TULA - LOC. S'ADDE	nessuno	il fabbricato e' adibito a locale di deposito beni dell'Ente.
FABBRICATO DENOMINATO CASA DELLE API	TULA - LOCALITA' S'ADDE	nessuno	locale adibito a deposito beni inutilizzati
POSTE	VIA SAN GIUSEPPE	3.098,76	CONTRATTO CON POSTE ITALIANE N. 156 DEL 2.9.2002
AREA su cui sussiste una SRB	TULA VIA PIETRO NENNI	8.427,56	CONTRATTO N. 18 DEL 2.12.2005
AREE DESTINATE A PARCO EOLICO DENOMINATO TULA1 E STAZIONE - 28 PALE	TULA-SA TURRINA MANNA	17.676,58	ATTO REP. N. 6 DEL 16.03.2011
AREE DESTINATE A PARCO EOLICO DENOMINATO TULA2- 7 PALE	ERULA- LOC. SA TURRINA MANNA	22.653,08	ATTO REP. N. 12 DEL 04.05.2011
AREE DESTINATE A PARCO EOLICO TULA2 E AMPL. TULA1 - 23 PALE	TULA/ERULA LOC. SA TURRINA MANNA	74.840,75	CONVENZIONE REP. N. 21 DEL 10.12.2007
AREA DESTINATA INSTALLAZIONE ANTENNE	TULA-PROL. VIA SANTA CROCE	3.500,00	CONTRATTO REP. N.8 DEL 16.09.2015
PIAZZOLA IN LOC SA JAGA, PRESSO LAGO	AREA ANTISTANTE LAGO	500,00	contratto rep. n. 8 del 23.04.2012

PROVENTI DELLA GESTIONE DEI BENI DELL'ENTE

Descrizione	Provento 2018	Provento 2019	Provento 2020
Fabbricati - fitti attivi	22.000,00	27.782,76	26.411,23
Fondi rustici - fitti attivi	28.783,00	32.783,00	32.783,00
Proventi da conto energia G.S.E.	25.000,00	20.000,00	20.000,00
Proventi e rendite patrimoniali diverse - utilizzo attrezzature comunali	9.000,00	8.000,00	8.000,00
Fitto terreni comunali concessi a privati	10.000,00	10.000,00	10.000,00
Beni e pertinenze del demanio stradale e comunale. canone concessorio comuni rivieraschi Enel Produzione)	13.900,00	13.908,23	13.908,23
Produzione energia eolica impianti eolici	255.630,00	255.630,00	255.630,00
Concessioni cimiteriali (aree) e loculi cimiteriali- proventi	22.000,00	22.000,00	22.000,00
fondi rustici fitti attivi (parco eolico TULA 2)	91.792,00	91.792,85	91.792,85
Contributo ENEL GREEN POWER per valorizzazione territorio	25.000,00	25.000,00	25.000,00
TOTALE PROVENTI DELLA GESTIONE DEI BENI	503.105,00	506.896,84	505.525,31

NOTE DEI PROVENTI DELLA GESTIONE DEI BENI DELL'ENTE

I proventi dalla gestione dei beni dell'Ente sono riferiti principalmente alla gestione delle aree concesse a ENEL Green Power per la realizzazione e funzionamento dei due parchi eolici.

**Le concessioni sono state determinate con i contratti sottoscritti dalle parti nel 2011, ai quali si fa rinvio.
I proventi sono destinati al finanziamento del bilancio sia nella parte corrente per sopperire alle riduzioni dei trasferimenti erariali, sia nella parte investimenti, come desumibile dal programma triennale ed annuale delle Opere Pubbliche.**

6.5 GLI EQUILIBRI DELLA SITUAZIONE CORRENTE E GENERALI DEL BILANCIO

EQUILIBRI ECONOMICO-FINANZIARIO			COMPETENZA ANNO 2018	COMPETENZA ANNO 2019	COMPETENZA ANNO 2020
Fondo di cassa all'inizio dell'esercizio		1.807.461,07			
A) Fondo pluriennale vincolato per spese correnti	(+)		32.843,49	0,00	0,00
AA) Recupero disavanzo di amministrazione esercizio precedente	(-)		0,00	0,00	0,00
B) Entrate titoli 1.00 - 2.00 - 3.00 <i>di cui per estinzione anticipata di prestiti</i>	(+)		1.914.325,13 0,00	1.886.165,13 0,00	1.963.673,25 0,00
C) Entrate Titolo 4.02.06 - Contributi agli investimenti direttamente destinati al rimborso dei prestiti da amministrazioni pubbliche	(+)				
D) Spese Titolo 1.00 - Spese correnti <i>di cui</i> <i>- fondo pluriennale vincolato</i> <i>- fondo crediti di dubbia esigibilità</i>	(-)		1.895.846,50 0,00 25.000,00	1.833.113,32 0,00 25.000,00	1.908.819,63 0,00 25.000,00
E) Spese Titolo 2.04 - Trasferimenti in conto capitale	(-)		0,00	0,00	0,00
F) Spese Titolo 4.00 - Quote di capitale amm.to mutui e prestiti obbligazionari <i>di cui per estinzione anticipata di prestiti</i> <i>- di cui Fondo anticipazioni di liquidità (DL 35/2013 e successive modifiche e rifinanziamenti)</i>	(-)		51.322,12 0,00 0,00	53.051,81 0,00 0,00	54.853,62 0,00 0,00
G) Somma finale (G=A-AA+B+C-D-E-F)			0,00	0,00	0,00
ALTRE POSTE DIFFERENZIALI, PER ECCEZIONI PREVISTE DA NORME DI LEGGE, CHE HANNO EFFETTO SULL'EQUILIBRIO EX ARTICOLO 162, COMMA 6, DEL TESTO UNICO DELLE LEGGI SULL'ORDINAMENTO DEGLI ENTI LOCALI					
H) Utilizzo avanzo di amministrazione per spese correnti (**) <i>di cui per estinzione anticipata di prestiti</i>	(+)		0,00 0,00		
I) Entrate di parte capitale destinate a spese correnti in base a specifiche disposizioni di legge <i>di cui per estinzione anticipata di prestiti</i>	(+)		0,00 0,00	0,00 0,00	0,00 0,00
L) Entrate di parte corrente destinate a spese di investimento in base a specifiche disposizioni di legge	(-)		0,00	0,00	0,00
M) Entrate da accensione di prestiti destinate a estinzione anticipata dei prestiti	(+)		0,00	0,00	0,00
EQUILIBRIO DI PARTE CORRENTE (***)					
O=G+H+I-L+M			0,00	0,00	0,00

EQUILIBRI ECONOMICO-FINANZIARIO		COMPETENZA ANNO 2018	COMPETENZA ANNO 2019	COMPETENZA ANNO 2020
P) Utilizzo avanzo di amministrazione per spese di investimento (**)	(+)	0,00		
Q) Fondo pluriennale vincolato per spese in conto capitale	(+)	272.743,98	0,00	0,00
R) Entrate Titoli 4.00 - 5.00 - 6.00	(+)	465.125,50	5.040.125,50	568.492,38
C) Entrate Titolo 4.02.06 - Contributi agli investimenti direttamente destinati al rimborso dei prestiti da amministrazioni pubbliche	(-)			
I) Entrate di parte capitale destinate a spese correnti in base a specifiche disposizioni di legge	(-)	0,00	0,00	0,00
S1) Entrate Titolo 5.02 per Riscossioni crediti di breve termine	(-)			
S2) Entrate Titolo 5.03 per Riscossioni crediti di medio-lungo termine	(-)			
T) Entrate Titolo 5.04 relative a Altre entrate per riduzioni di attività finanziaria	(-)			
L) Entrate di parte corrente destinate a spese di investimento in base a specifiche disposizioni di legge	(+)	0,00	0,00	0,00
M) Entrate da accensione di prestiti destinate a estinzione anticipata dei prestiti	(-)	0,00	0,00	0,00
U) Spese Titolo 2.00 - Spese in conto capitale <i>di cui fondo pluriennale vincolato di spesa</i>	(-)	737.869,48 0,00	5.040.125,50 0,00	568.492,38 0,00
V) Spese Titolo 3.01 per Acquisizioni di attività finanziarie	(-)	0,00	0,00	0,00
E) Spese Titolo 2.04 - Trasferimenti in conto capitale	(+)	0,00	0,00	0,00
EQUILIBRIO DI PARTE CAPITALE				
Z=P+Q+R-C-I-S1-S2-T+L-M-U-V+E		0,00	0,00	0,00

EQUILIBRI ECONOMICO-FINANZIARIO		COMPETENZA ANNO 2018	COMPETENZA ANNO 2019	COMPETENZA ANNO 2020
S1) Entrate Titolo 5.02 per Riscossioni crediti di breve termine	(+)			
S2) Entrate Titolo 5.03 per Riscossioni crediti di medio-lungo termine	(+)			
T) Entrate Titolo 5.04 relative a Altre entrate per riduzioni di attività finanziaria	(+)			
X1) Spese Titolo 3.02 per Concessioni crediti di breve termine	(-)			
X2) Spese Titolo 3.03 per Concessioni crediti di medio-lungo termine	(-)			
Y) Spese Titolo 3.04 per Altre spese per acquisizioni di attività finanziarie	(-)			
EQUILIBRIO FINALE				
W=O+Z+S1+S2+T-X1-X2-Y		0,00	0,00	0,00

Saldo corrente ai fini della copertura degli investimenti pluriennali (4):

Equilibrio di parte corrente (O)		0,00	0,00	0,00
Utilizzo risultato di amministrazione per il finanziamento di spese correnti (H)	(-)	0,00		
Equilibrio di parte corrente ai fini della copertura degli investimenti pluriennali		0,00	0,00	0,00

C) Si tratta delle entrate in conto capitale relative ai soli contributi agli investimenti destinati al rimborso prestiti corrispondenti alla voce del piano dei conti finanziario con codifica E.4.02.06.00.000.

E) Si tratta delle spese del titolo 2 per trasferimenti in conto capitale corrispondenti alla voce del piano dei conti finanziario con codifica U.2.04.00.00.000.

S1) Si tratta delle entrate del titolo 5 limitatamente alle riscossione crediti di breve termine corrispondenti alla voce del piano dei conti finanziario con codifica E.5.02.00.00.000.

S2) Si tratta delle entrate del titolo 5 limitatamente alle riscossione crediti di medio-lungo termine corrispondenti alla voce del piano dei conti finanziario con codifica E.5.03.00.00.000.

T) Si tratta delle entrate del titolo 5 limitatamente alle altre entrate per riduzione di attività finanziarie corrispondenti alla voce del piano dei conti finanziario con codifica E.5.04.00.00.000.

X1) Si tratta delle spese del titolo 3 limitatamente alle concessione crediti di breve termine corrispondenti alla voce del piano dei conti finanziario con codifica U.3.02.00.00.000.

X2) Si tratta delle spese del titolo 3 limitatamente alle concessione crediti di medio-lungo termine corrispondenti alla voce del piano dei conti finanziario con codifica U.3.03.00.00.000.

Y) Si tratta delle spese del titolo 3 limitatamente alle altre spese per incremento di attività finanziarie corrispondenti alla voce del piano dei conti finanziario con codifica U.3.04.00.00.000.

(*) Indicare gli anni di riferimento N, N+1 e N+2.

(**) E' consentito l'utilizzo della sola quota vincolata del risultato di amministrazione presunto. E' consentito l'utilizzo anche della quota accantonata se il bilancio è deliberato a seguito dell'approvazione del prospetto concernente il risultato di amministrazione presunto dell'anno precedente aggiornato sulla base di un pre-consuntivo dell'esercizio precedente. E' consentito l'utilizzo anche della quota destinata agli investimenti e della quota libera del risultato di amministrazione dell'anno precedente se il bilancio è deliberato a seguito dell'approvazione del rendiconto dell'anno precedente.

(***) La somma algebrica finale non può essere inferiore a zero per il rispetto della disposizione di cui all'articolo 162 del testo unico delle leggi sull'ordinamento degli enti locali.

7. COERENZA E COMPATIBILITÀ PRESENTE E FUTURA CON LE DISPOSIZIONI DEL PATTO DI STABILITÀ INTERNO E CON I VINCOLI DI FINANZA PUBBLICA.

Il bilancio elaborato è coerente con i vincoli della finanza pubblica e rispetta i principi contabili del D.Lgs 118/2011

8. LINEE PROGRAMMATICHE DI MANDATO

In ottemperanza a quanto prescritto dall'art. 46 comma 3 TUEL, con l'atto di Consiglio n. 40 del 27/07/2016 sono state approvate le linee programmatiche del Programma di mandato per il periodo 2016 - 2021 . Tali linee verranno, nel corso del mandato amministrativo, monitorate e ritirate al fine di garantirne la realizzazione e sono allegate alla delibera C.C.

Codice	Descrizione
1	Servizi istituzionali, generali e di gestione
2	Giustizia
3	Ordine pubblico e sicurezza
4	Istruzione e diritto allo studio
5	Tutela e valorizzazione dei beni e attività culturali
6	Politiche giovanili, sport e tempo libero
7	Turismo
8	Assetto del territorio ed edilizia abitativa
9	Sviluppo sostenibile e tutela del territorio e dell'ambiente
10	Trasporti e diritto alla mobilità
11	Soccorso civile
12	Diritti sociali, politiche sociali e famiglia
13	Tutela della salute
14	Sviluppo economico e competitività
15	Agricoltura, politiche agroalimentari e pesca
16	Energia e diversificazione delle fonti energetiche
17	Fondi e accantonamenti
18	Debito pubblico
19	Anticipazioni finanziarie
20	Servizi per conto terzi

Come già evidenziato, la Sezione strategica sviluppa e concretizza le linee programmatiche di mandato disciplinate dall'art. 46 comma 3 del Tuel, nel caso di specie del Comune di Tula è necessario sottolineare che il documento unico di programmazione viene a concretizzarsi al termine del mandato amministrativo di questa amministrazione. Nella sezione strategica dunque, viene riportato il dettaglio dei programmi, ripartiti per missioni, che nel corso dell'anno 2018 secondo anno amministrativo, dovrebbero trovare completa attuazione.

Si sottolinea che la programmazione dell'esercizio 2018 risulta strettamente collegata a quanto già realizzato o in corso di realizzazione nel precedente triennio ed è fortemente condizionata dalle norme in materia di patto di stabilità e dall'obbligo di dover presentare un bilancio di previsione già coerente con l'obiettivo di competenza mista del patto di stabilità (artt. 30, 31 e 32 della Legge 12.11.2011 n. 183, come modificati dalla Legge 24.12.2012 n. 228).

**STATO DI ATTUAZIONE
DELLE LINEE
PROGRAMMATICHE
DI MANDATO
2018 - 2020**

Linea programmatica: 1 Servizi istituzionali, generali e di gestione

Ambito strategico	Ambito operativo	Stato di attuazione
Servizi istituzionali, generali e di gestione	Organi istituzionali	
	Segreteria generale	
	Gestione economica, finanziaria, programmazione, provveditorato	
	Gestione delle entrate tributarie e servizi fiscali	
	Gestione dei beni demaniali e patrimoniali	
	Ufficio tecnico	
	Elezioni e consultazioni popolari - Anagrafe e stato civile	
	Assistenza tecnico-amministrativa agli enti locali	
	Altri servizi generali	

Linea programmatica: 2 Giustizia

Ambito strategico	Ambito operativo	Stato di attuazione
Giustizia	Uffici giudiziari	
	Casa circondariale e altri servizi	
	Politica regionale unitaria per la giustizia (solo per le Regioni)	

Linea programmatica: 3 Ordine pubblico e sicurezza

Ambito strategico	Ambito operativo	Stato di attuazione
Ordine pubblico e sicurezza	Polizia locale e amministrativa	
	Sistema integrato di sicurezza urbana	
	Politica regionale unitaria per la giustizia (solo per le Regioni)	

Linea programmatica: 4 Istruzione e diritto allo studio

Ambito strategico	Ambito operativo	Stato di attuazione
Istruzione e diritto allo studio	Istruzione prescolastica	

	Altri ordini di istruzione	
	Edilizia scolastica (solo per le Regioni)	
	Istruzione universitaria	
	Istruzione tecnica superiore	
	Servizi ausiliari all'istruzione	
	Diritto allo studio	

Linea programmatica: 5 Tutela e valorizzazione dei beni e attività culturali

Ambito strategico	Ambito operativo	Stato di attuazione
Tutela e valorizzazione dei beni e attività culturali	Valorizzazione dei beni di interesse storico	
	Attività culturali e interventi diversi nel settore culturale	
	Politica regionale unitaria per la tutela dei beni e attività culturali (solo per le Regioni)	

Linea programmatica: 6 Politiche giovanili, sport e tempo libero

Ambito strategico	Ambito operativo	Stato di attuazione
Politiche giovanili, sport e tempo libero	Sport e tempo libero	
	Giovani	
	Politica regionale unitaria per i giovani, lo sport e il tempo libero (solo per le Regioni)	

Linea programmatica: 7 Turismo

Ambito strategico	Ambito operativo	Stato di attuazione
Turismo	Sviluppo e la valorizzazione del turismo	
	Politica regionale unitaria per il turismo (solo per le Regioni)	

Linea programmatica: 8 Assetto del territorio ed edilizia abitativa

Ambito strategico	Ambito operativo	Stato di attuazione
Assetto del territorio ed edilizia abitativa	Urbanistica e assetto del territorio	

	Edilizia residenziale pubblica e locale e piani di edilizia economico-popolare	
	Politica regionale unitaria per l'assetto del territorio e l'edilizia abitativa (solo per le Regioni)	

Linea programmatica: 9 Sviluppo sostenibile e tutela del territorio e dell'ambiente

Ambito strategico	Ambito operativo	Stato di attuazione
Sviluppo sostenibile e tutela del territorio e dell'ambiente	Difesa del suolo	
	Tutela, valorizzazione e recupero ambientale	
	Rifiuti	
	Servizio idrico integrato	
	Aree protette, parchi naturali, protezione naturalistica e forestazione	
	Tutela e valorizzazione delle risorse idriche	
	Sviluppo sostenibile territorio montano piccoli Comuni	
	Politica regionale unitaria per lo sviluppo sostenibile e la tutela del territorio e dell'ambiente (solo per le Regioni)	

Linea programmatica: 10 Trasporti e diritto alla mobilità

Ambito strategico	Ambito operativo	Stato di attuazione
Trasporti e diritto alla mobilità	Trasporto ferroviario	
	Trasporto pubblico locale	
	Trasporto per vie d'acqua	
	Altre modalità di trasporto	
	Viabilità e infrastrutture stradali	
	Politica regionale unitaria per i trasporti e il diritto alla mobilità (solo per le Regioni)	

Linea programmatica: 11 Soccorso civile

Ambito strategico	Ambito operativo	Stato di attuazione
Soccorso civile	Sistema di protezione civile	
	Interventi a seguito di calamità naturali	
	Politica regionale unitaria per il soccorso e la protezione civile (solo per le Regioni)	

Linea programmatica: 12 Diritti sociali, politiche sociali e famiglia

Ambito strategico	Ambito operativo	Stato di attuazione
Diritti sociali, politiche sociali e famiglia	Interventi per l'infanzia e i minori e per asili nido	
	Interventi per la disabilità	
	Interventi per gli anziani	
	Interventi per i soggetti a rischio di esclusione sociale	
	Interventi per le famiglie	
	Interventi per il diritto alla casa	
	Programmazione e governo della rete dei servizi sociosanitari e sociali	
	Servizio necroscopico e cimiteriale	

Linea programmatica: 13 Tutela della salute

Ambito strategico	Ambito operativo	Stato di attuazione
Tutela della salute	Servizio sanitario regionale - finanziamento ordinario corrente per la garanzia dei LEA	
	Servizio sanitario regionale - finanziamento aggiuntivo corrente per livelli di assistenza superiori ai LEA	
	Servizio sanitario regionale - finanziamento aggiuntivo corrente per la copertura dello squilibrio di bilancio corrente	
	Servizio sanitario regionale - ripiano di disavanzi sanitari relativi ad esercizi pregressi	
	Servizio sanitario regionale - investimenti sanitari	
	Servizio sanitario regionale - restituzione maggiori gettiti SSN	
	Ulteriori spese in materia sanitaria	

Linea programmatica: 14 Sviluppo economico e competitività

Ambito strategico	Ambito operativo	Stato di attuazione
Sviluppo economico e competitività	Industria, PMI e Artigianato	
	Commercio - reti distributive - tutela dei consumatori	
	Ricerca e innovazione	
	Reti e altri servizi di pubblica utilità	
	Politica regionale unitaria per lo sviluppo economico e la competitività (solo per le Regioni)	

Linea programmatica: 15 Agricoltura, politiche agroalimentari e pesca

Ambito strategico	Ambito operativo	Stato di attuazione
Agricoltura, politiche agroalimentari e pesca	Sviluppo del settore agricolo e del sistema agroalimentare	
	Caccia e pesca	
	Politica regionale unitaria per l'agricoltura, i sistemi agroalimentari, la caccia e la pesca (solo per le Regioni)	

Linea programmatica: 16 Energia e diversificazione delle fonti energetiche

Ambito strategico	Ambito operativo	Stato di attuazione
Energia e diversificazione delle fonti energetiche	Fonti energetiche	
	Politica regionale unitaria per l'energia e la diversificazione delle fonti energetiche (solo per le Regioni)	

Linea programmatica: 17 Fondi e accantonamenti

Ambito strategico	Ambito operativo	Stato di attuazione
Fondi e accantonamenti	Fondo di riserva	
	Fondo crediti di dubbia esigibilità	
	Altri fondi	

Linea programmatica: 18 Debito pubblico

Ambito strategico	Ambito operativo	Stato di attuazione
Debito pubblico	Quota interessi ammortamento mutui e prestiti obbligazionari	
	Quota capitale ammortamento mutui e prestiti obbligazionari	

Linea programmatica: 19 Anticipazioni finanziarie

Ambito strategico	Ambito operativo	Stato di attuazione
Anticipazioni finanziarie	Restituzione anticipazione di tesoreria	

Linea programmatica: 20 Servizi per conto terzi

Ambito strategico	Ambito operativo	Stato di attuazione
Servizi per conto terzi	Servizi per conto terzi e Partite di giro	
	Anticipazioni per il finanziamento del SSN	

9. RIPARTIZIONE DELLE LINEE PROGRAMMATICHE DI MANDATO, DECLINATE IN MISSIONI E PROGRAMMI, IN COERENZA CON LA NUOVA STRUTTURA DEL BILANCIO ARMONIZZATO AI SENSI DEL D. LGS. 118/2011.

Di seguito riportiamo il contenuto del programma di mandato, esplicitato attraverso le linee programmatiche di mandato aggiornate, articolato in funzione della nuova struttura del Bilancio armonizzato, così come disciplinato dal D. Lgs. 118 del 23/06/2011.

le varie linee programmatiche sono raggruppate per missione e, per ciascuna missione di bilancio viene presentata una parte descrittiva, che esplica i contenuti della programmazione strategica dell'ente ed una parte contabile attraverso la quale si individuano le risorse e gli impieghi necessari alla realizzazione delle attività programmate.

QUADRO GENERALE DEGLI IMPIEGHI PER MISSIONE

Gestione di competenza

Codice missione	ANNO 2018				ANNO 2019				ANNO 2020			
	Spese correnti	Spese per investimento	Spese per rimborso prestiti e altre spese	Totale	Spese correnti	Spese per investimento	Spese per rimborso prestiti e altre spese	Totale	Spese correnti	Spese per investimento	Spese per rimborso prestiti e altre spese	Totale
1	563.745,97	107.598,75	0,00	671.344,72	513.316,98	11.500,00	0,00	524.816,98	533.817,48	41.500,00	0,00	575.317,48
2	5.000,00	0,00	0,00	5.000,00	5.000,00	0,00	0,00	5.000,00	5.000,00	0,00	0,00	5.000,00
3	44.800,00	0,00	0,00	44.800,00	45.800,00	0,00	0,00	45.800,00	45.800,00	0,00	0,00	45.800,00
4	190.900,00	195.000,00	0,00	385.900,00	223.900,00	115.000,00	0,00	338.900,00	228.900,00	21.492,38	0,00	250.392,38
5	109.630,00	0,00	0,00	109.630,00	103.500,00	150.000,00	0,00	253.500,00	110.500,00	10.000,00	0,00	120.500,00
6	20.500,00	20.000,00	0,00	40.500,00	15.500,00	0,00	0,00	15.500,00	15.500,00	10.000,00	0,00	25.500,00
7	6.000,00	54.396,39	0,00	60.396,39	10.000,00	0,00	0,00	10.000,00	8.000,00	0,00	0,00	8.000,00
8	3.000,00	0,00	0,00	3.000,00	3.000,00	0,00	0,00	3.000,00	3.000,00	0,00	0,00	3.000,00
9	247.086,21	221.797,76	0,00	468.883,97	262.711,71	4.178.125,50	0,00	4.440.837,21	262.711,71	300.000,00	0,00	562.711,71
10	58.050,00	116.287,78	0,00	174.337,78	55.050,00	78.500,00	0,00	133.550,00	60.050,00	158.500,00	0,00	218.550,00
11	0,00	0,00	0,00	0,00	0,00	0,00	0,00	0,00	0,00	0,00	0,00	0,00
12	531.807,00	22.788,80	0,00	554.595,80	526.735,00	507.000,00	0,00	1.033.735,00	525.935,00	22.000,00	0,00	547.935,00
13	4.000,00	0,00	0,00	4.000,00	4.000,00	0,00	0,00	4.000,00	4.000,00	0,00	0,00	4.000,00
14	0,00	0,00	0,00	0,00	0,00	0,00	0,00	0,00	0,00	5.000,00	0,00	5.000,00
16	750,00	0,00	0,00	750,00	750,00	0,00	0,00	750,00	750,00	0,00	0,00	750,00
17	45.000,00	0,00	0,00	45.000,00	0,00	0,00	0,00	0,00	40.000,00	0,00	0,00	40.000,00
20	45.000,00	0,00	0,00	45.000,00	45.000,00	0,00	0,00	45.000,00	45.000,00	0,00	0,00	45.000,00
50	20.577,32	0,00	51.322,12	71.899,44	18.849,63	0,00	53.051,81	71.901,44	19.855,44	0,00	54.853,62	74.709,06
60	0,00	0,00	0,00	0,00	0,00	0,00	0,00	0,00	0,00	0,00	0,00	0,00
99	0,00	0,00	431.549,37	431.549,37	0,00	0,00	431.549,37	431.549,37	0,00	0,00	431.549,37	431.549,37
TOTALI:	1.895.846,50	737.869,48	482.871,49	3.116.587,47	1.833.113,32	5.040.125,50	484.601,18	7.357.840,00	1.908.819,63	568.492,38	486.402,99	2.963.715,00

QUADRO GENERALE DEGLI IMPIEGHI PER MISSIONE

Gestione di cassa

Codice missione	ANNO 2018			
	Spese correnti	Spese per investimento	Spese per rimborso prestiti e altre spese	Totale
1	691.356,99	159.699,90	0,00	851.056,89
2	5.000,00	0,00	0,00	5.000,00
3	49.416,86	0,00	0,00	49.416,86
4	217.526,47	195.861,75	0,00	413.388,22
5	130.406,26	3.832,01	0,00	134.238,27
6	20.935,00	20.000,00	0,00	40.935,00
7	11.936,00	54.918,25	0,00	66.854,25
8	3.000,00	19.909,40	0,00	22.909,40
9	260.998,71	268.811,07	0,00	529.809,78
10	65.372,77	137.896,29	0,00	203.269,06
11	0,00	0,00	0,00	0,00
12	653.486,74	22.788,80	0,00	676.275,54
13	4.314,00	0,00	0,00	4.314,00
14	0,00	0,00	0,00	0,00
16	2.250,00	0,00	0,00	2.250,00
17	50.209,29	0,00	0,00	50.209,29
20	20.000,00	0,00	0,00	20.000,00
50	20.577,32	0,00	51.322,12	71.899,44
60	0,00	0,00	0,00	0,00
99	0,00	0,00	486.053,29	486.053,29
TOTALI:	2.206.786,41	883.717,47	537.375,41	3.627.879,29

Missione: 1 Servizi istituzionali, generali e di gestione

Linea	Descrizione	Ambito strategico	Soggetti interessati	Durata	Contributo G.A.P.	Sezione operativa
1	Servizi istituzionali, generali e di gestione	Servizi istituzionali, generali e di gestione			No	No

Missione: 2 Giustizia

Linea	Descrizione	Ambito strategico	Soggetti interessati	Durata	Contributo G.A.P.	Sezione operativa
2	Giustizia	Giustizia			No	No

Missione: 3 Ordine pubblico e sicurezza

Linea	Descrizione	Ambito strategico	Soggetti interessati	Durata	Contributo G.A.P.	Sezione operativa
3	Ordine pubblico e sicurezza	Ordine pubblico e sicurezza			No	No

Missione: 4 Istruzione e diritto allo studio

Linea	Descrizione	Ambito strategico	Soggetti interessati	Durata	Contributo G.A.P.	Sezione operativa
4	Istruzione e diritto allo studio	Istruzione e diritto allo studio			No	No

Missione: 5 Tutela e valorizzazione dei beni e attività culturali

Linea	Descrizione	Ambito strategico	Soggetti interessati	Durata	Contributo G.A.P.	Sezione operativa
5	Tutela e valorizzazione dei beni e attività culturali	Tutela e valorizzazione dei beni e attività culturali			No	No

Missione: 6 Politiche giovanili, sport e tempo libero

Linea	Descrizione	Ambito strategico	Soggetti interessati	Durata	Contributo G.A.P.	Sezione operativa
6	Politiche giovanili, sport e tempo libero	Politiche giovanili, sport e tempo libero			No	No

Missione: 7 Turismo

Linea	Descrizione	Ambito strategico	Soggetti interessati	Durata	Contributo G.A.P.	Sezione operativa
7	Turismo	Turismo			No	No

Missione: 8 Assetto del territorio ed edilizia abitativa

Linea	Descrizione	Ambito strategico	Soggetti interessati	Durata	Contributo G.A.P.	Sezione operativa
8	Assetto del territorio ed edilizia abitativa	Assetto del territorio ed edilizia abitativa			No	No

Missione: 9 Sviluppo sostenibile e tutela del territorio e dell'ambiente

Linea	Descrizione	Ambito strategico	Soggetti interessati	Durata	Contributo G.A.P.	Sezione operativa
9	Sviluppo sostenibile e tutela del territorio e dell'ambiente	Sviluppo sostenibile e tutela del territorio e dell'ambiente			No	No

Il programma della missione, comprendente anche il programma triennale delle opere pubbliche 2017-2019, è approvato facendo riferimento pressochè esclusivamente a risorse proprie dell'Ente, derivanti dai proventi dei contratti di concessione ad Enel Green Power di terreni comunali sui quali sono stati realizzati due parchi eolici.

Le entrate derivanti dalla produzione di energia elettrica del Parco Eolico, verranno utilizzate per finanziare sia per opere di manutenzione straordinaria che la realizzazione di nuove opere.

L'Amministrazione Comunale, ha elaborato il programma annuale 2017 e triennale 2017-2019 con la certezza delle risorse e della utilità delle opere a favore della cittadinanza.

Missione: 10 Trasporti e diritto alla mobilità

Linea	Descrizione	Ambito strategico	Soggetti interessati	Durata	Contributo G.A.P.	Sezione operativa
10	Trasporti e diritto alla mobilità	Trasporti e diritto alla mobilità			No	No

Missione: 11 Soccorso civile

Linea	Descrizione	Ambito strategico	Soggetti interessati	Durata	Contributo G.A.P.	Sezione operativa
11	Soccorso civile	Soccorso civile			No	No

Missione: 12 Diritti sociali, politiche sociali e famiglia

Linea	Descrizione	Ambito strategico	Soggetti interessati	Durata	Contributo G.A.P.	Sezione operativa
12	Diritti sociali, politiche sociali e famiglia	Diritti sociali, politiche sociali e famiglia			No	No

L'assistenza sociale è un diritto costituzionalmente tutelato (Art. 117. lettera m.), pertanto anche in coerenza con i principi generali della legge quadro nazionale e regionale devono essere garantite almeno le prestazioni sociali e sociosanitarie essenziali.

Il sistema dei Servizi sociali è regolato in Sardegna dalla L.R. n. 23/2005 "Sistema integrato dei Servizi alla Persona" che da attuazione alla legge quadro nazionale n. 328/2000 la quale si prefigge, tramite un modello di governo partecipato, di creare un sistema integrato di servizi alla persona che valorizza la programmazione in funzione dei bisogni, in particolare nella dimensione locale. Sono attribuite ai comuni dunque, tutte le funzioni amministrative riguardanti la programmazione, realizzazione e valutazione del Sistema integrato e ogni altra funzione delegata dalla Regione .

Se da un lato la nuova programmazione Comunale si pone in continuità con quella passata, dall'altro nel conservare la struttura di base dei servizi, la supera potenziandone gli aspetti positivi, il lavoro di rete tra gli operatori e l'integrazione tra i soggetti istituzionali e del privato sociale coinvolti a vario titolo nella gestione e risoluzione dei casi.

Il nuovo Programma socio-assistenziale costituisce dunque, un momento di sintesi rispetto ai servizi erogati nel 2016 nell'ambito della programmazione socio assistenziale del comune di Tula, ed una progettazione dell'annualità 2017 secondo quanto già stabilito nell'ambito della Pianificazione Territoriale (PLUS), in conformità con le disposizioni della L.R.23/2005.

L'ufficio di Piano e il tavolo tecnico costituiscono l'organo politico che opera in pieno raccordo con l'Assemblea dei Sindaci per la programmazione e l'attuazione del Plus.

Il Piano Socio-Assistenziale 2018 recepisce le linee programmatiche contenute nel Plus e nel quadro normativo di riferimento e integra le azioni previste attraverso l'erogazione di interventi e servizi realizzati con fondi e risorse proprie che si sommano a finanziamenti derivanti dal Fondo unico ex legge 25/93.

Il sistema locale di welfare si trova oggi di fronte ad un costante aumento dei bisogni di assistenza, fenomeno aggravato dalla non facile situazione economica che, da un lato, amplifica il disagio sociale delle famiglie e dall'altro, comprime le risorse disponibili.

La programmazione viene redatta secondo le linee individuate a livello nazionale dal **Piano Nazionale Sociale** tuttora in vigore, con il Piano Socio assistenziale Regionale e in conformità con i Livelli Essenziali di Assistenza (**LEA**), che tali documenti individuano.

La definizione dei livelli essenziali di assistenza stabilisce prioritariamente degli obiettivi generali, che ciascun territorio (Regione, Provincia, Distretto Sanitario) persegue tramite azioni differenziate e strategie specifiche, sulla base dei bisogni, espressi e non, di quel territorio, delle sue caratteristiche demografiche, sociali ed economiche, delle risorse che complessivamente possono concorrere alla realizzazione di un sistema integrato di interventi socioassistenziali.

OBIETTIVI

Stante la situazione economica-sociale attuale anche gli obiettivi per l'anno 2018 dovranno mirare a conservare gli interventi positivamente sperimentati, a razionalizzare l'uso delle risorse economiche, professionali e strumentali a disposizione e ad utilizzare nuove strategie che comportino un sempre maggiore coinvolgimento del volontariato

nell'organizzazione di interventi e servizi rivolti alla persona.

L'obiettivo principale per il Comune, dunque, è la valorizzazione delle risorse presenti nella comunità locale ed il raggiungimento da parte di ogni persona di uno stato di benessere inteso come stato di salute fisica psichica e sociale.

Il servizio sociale lavora pertanto, per assicurare il benessere dei cittadini e della comunità tutelando i soggetti più deboli attraverso azioni e interventi finalizzati alla prevenzione, l'eliminazione, la riduzione di tutti quei fattori che potrebbero causare fenomeni di disagio individuale o familiare derivanti da inadeguatezza di reddito, difficoltà sociali, condizioni di disabilità o non autonomia.

Pertanto si vogliono sostenere con servizi domiciliari le persone non autosufficienti attraverso iniziative assistenziali ed educative individualizzate.

Particolare attenzione verrà rivolta alle fasce delle "nuove povertà" intendendo con questo termine tutte quelle situazioni legate ad aree di multiproblematicità che richiedono interventi più complessi finalizzati non solo al sostegno economico, ma soprattutto alla crescita, allo sviluppo e all'integrazione sociale della persona.

Nella programmazione degli interventi, l'Amministrazione comunale riconosce e sostiene il ruolo peculiare delle famiglie e sostiene le responsabilità familiari. Promuove iniziative di sostegno al carico familiare in presenza di anziani, portatori di handicap, minori, e, più genericamente interviene con iniziative volte al supporto di famiglie con grossi carichi assistenziali, e con bisogni di tipo diretto (es. il servizio domiciliare), o più semplicemente consulenziale (sportello di ascolto, supporto psicologico ed orientamento).

FINALITA'

Le finalità del Piano Socio-assistenziale si concretizzano attraverso le seguenti azioni:

- Prestazioni di aiuto e sostegno domiciliare, anche con benefici di carattere economico, in particolare per le famiglie che assumono compiti di accoglienza e di cura di disabili fisici, psichici e sensoriali e di altre persone in difficoltà, di minori in difficoltà, di anziani;
- Servizi di sollievo, per affiancare nella responsabilità del lavoro di cura la famiglia o per sostituirla durante l'orario di lavoro;
- Realizzazione di servizi di sostegno nella relazione genitore-figli;
- Realizzazione di servizi ricreativi ed educativi per il tempo libero, anche nei periodi di sospensione delle attività didattiche;
- Interventi ed aiuti economici di sostegno del nucleo familiare;
- Interventi di contrasto all'emarginazione e alla povertà.
- Interventi di integrazione a nuclei con tre o più figli minori.

DESTINATARI DEI SERVIZI

Hanno diritto di usufruire delle prestazioni e dei servizi del sistema integrato di interventi e servizi sociali:

- i cittadini residenti nel comune di Tula;
- i cittadini di Stati appartenenti all'Unione europea residenti
- i cittadini residenti non comunitari nel rispetto degli accordi internazionali e con le modalità definite dalle leggi vigenti.

Ai profughi, agli stranieri e agli apolidi sono garantite le misure di prima assistenza, di cui all'art. 129, comma 1, lettera h, del Dlgs 31 marzo 1998, n. 112.

Il Comune intende attivare dal 1 gennaio 2018 tramite la piattaforma on line INPS la misura statale di contrasto alla povertà denominata REI che prevede una carta prepagata agli aventi diritto.

Missione: 13 Tutela della salute

Linea	Descrizione	Ambito strategico	Soggetti interessati	Durata	Contributo G.A.P.	Sezione operativa
13	Tutela della salute	Tutela della salute			No	No

Missione: 14 Sviluppo economico e competitività

Linea	Descrizione	Ambito strategico	Soggetti interessati	Durata	Contributo G.A.P.	Sezione operativa
14	Sviluppo economico e competitività	Sviluppo economico e competitività			No	No

Missione: 16 Agricoltura, politiche agroalimentari e pesca

Linea	Descrizione	Ambito strategico	Soggetti interessati	Durata	Contributo G.A.P.	Sezione operativa
15	Agricoltura, politiche agroalimentari e pesca	Agricoltura, politiche agroalimentari e pesca			No	No

Missione: 17 Energia e diversificazione delle fonti energetiche

Linea	Descrizione	Ambito strategico	Soggetti interessati	Durata	Contributo G.A.P.	Sezione operativa
16	Energia e diversificazione delle fonti energetiche	Energia e diversificazione delle fonti energetiche			No	No

Missione: 20 Fondi e accantonamenti

Linea	Descrizione	Ambito strategico	Soggetti interessati	Durata	Contributo G.A.P.	Sezione operativa
17	Fondi e accantonamenti	Fondi e accantonamenti			No	No

Missione: 50 Debito pubblico

Linea	Descrizione	Ambito strategico	Soggetti interessati	Durata	Contributo G.A.P.	Sezione operativa
18	Debito pubblico	Debito pubblico			No	No

Missione: 60 Anticipazioni finanziarie

Linea	Descrizione	Ambito strategico	Soggetti interessati	Durata	Contributo G.A.P.	Sezione operativa
19	Anticipazioni finanziarie	Anticipazioni finanziarie			No	No

Missione: 99 Servizi per conto terzi

Linea	Descrizione	Ambito strategico	Soggetti interessati	Durata	Contributo G.A.P.	Sezione operativa
20	Servizi per conto terzi	Servizi per conto terzi			No	No

SEZIONE OPERATIVA

10. LA SEZIONE OPERATIVA

La Sezione Operativa (SeO) ha carattere generale, contenuto programmatico e costituisce lo strumento a supporto del processo di previsione definito sulla base degli indirizzi generali e degli obiettivi strategici fissati nella Sezione Strategica del DUP. In particolare, la Sezione Operativa contiene la programmazione operativa dell'ente avendo a riferimento un arco temporale sia annuale che pluriennale. Il contenuto della Sezione Operativa, predisposto in base alle previsioni ed agli obiettivi fissati nella Sezione Strategica, costituisce guida e vincolo ai processi di redazione dei documenti contabili di previsione dell'ente.

La Sezione operativa del documento unico di programmazione è composta da una parte descrittiva che individua, per ogni singolo programma della missione, i progetti/interventi che l'ente intende realizzare per conseguire gli obiettivi strategici definiti nella Sezione Strategica; e da una parte contabile nella quale per ogni programma di ciascuna missione sono individuate le risorse finanziarie, sia in termini di competenza che di cassa, della manovra di bilancio.

Gli obiettivi individuati per ogni programma rappresentano la declinazione annuale e pluriennale degli obiettivi strategici, costituiscono indirizzo vincolante per i successivi atti di programmazione, in applicazione del principio della coerenza tra i documenti di programmazione.

Nella costruzione, formulazione e approvazione dei programmi si svolge l'attività di definizione delle scelte "politiche" che è propria del massimo organo elettivo preposto all'indirizzo e al controllo. Si devono esprimere con chiarezza le decisioni politiche che caratterizzano l'ente e l'impatto economico, finanziario e sociale che avranno.

Nelle pagine successive viene riportata la ripartizione dei programmi/progetti e degli interventi suddivisi per missione di Bilancio, in particolare:

- la colonna "AMBITO STRATEGICO" indica il progetto strategico (durata triennale/quinquennale);
- la colonna "AMBITO OPERATIVO" indica l'intervento (azione annuale annuale/triennale).

Per completare il sistema informativo, nella Sezione Operativa si comprende la programmazione in materia di lavori pubblici, personale e patrimonio. La realizzazione dei lavori pubblici degli enti locali deve essere svolta in conformità ad un programma triennale e ai suoi aggiornamenti annuali che sono ricompresi nella Sezione Operativa del DUP. I lavori da realizzare nel primo anno del triennio sono compresi nell'elenco annuale che costituisce il documento di previsione per gli investimenti in lavori pubblici e il loro finanziamento.

SEZIONE OPERATIVA

Parte nr. 1

Missione: 1 Servizi istituzionali, generali e di gestione

Programma: 1 Organi istituzionali

Linea	Descrizione	Ambito strategico	Ambito operativo	Durata	G.A.P.	Responsabile politico	Responsabile gestionale
1	Servizi istituzionali, generali e di gestione	Servizi istituzionali, generali e di gestione	Organi istituzionali		No		

Entrate previste per la realizzazione del programma

Descrizione Entrata	ANNO 2018 Competenza	ANNO 2018 Cassa	ANNO 2019	ANNO 2020
Titolo 1 - Entrate correnti di natura tributaria				
Titolo 2 - Trasferimenti correnti				
Titolo 3 - Entrate extratributarie				
Titolo 4 - Entrate in conto capitale				
Titolo 6 - Accensione di prestiti				
TOTALE ENTRATE SPECIFICHE PER PROGRAMMA				
Avanzo amministrazione - Fondo pluriennale vincolato - Altre entrate (non direttamente collegate al programma)	31.907,04	43.819,04	32.200,00	32.200,00
TOTALE ENTRATE FINANZIAMENTO PROGRAMMA	31.907,04	43.819,04	32.200,00	32.200,00

Spesa previste per la realizzazione del programma

	Titolo	Residui presunti al 31/12/2017		Previsioni definitive 2017	Previsioni 2018	Previsioni 2019	Previsioni 2020
1	Spese correnti	11.912,00	Previsione di competenza	32.650,00	31.907,04	32.200,00	32.200,00
			di cui già impegnate		707,04		
			di cui fondo pluriennale vincolato				
			Previsione di cassa		43.819,04		
	TOTALE GENERALE DELLE SPESE	11.912,00	Previsione di competenza	32.650,00	31.907,04	32.200,00	32.200,00
			di cui già impegnate		707,04		
			di cui fondo pluriennale vincolato				
			Previsione di cassa		43.819,04		

Missione: 1 Servizi istituzionali, generali e di gestione

Programma: 2 Segreteria generale

Linea	Descrizione	Ambito strategico	Ambito operativo	Durata	G.A.P.	Responsabile politico	Responsabile gestionale
1	Servizi istituzionali, generali e di gestione	Servizi istituzionali, generali e di gestione	Segreteria generale		No		

Entrate previste per la realizzazione del programma

Descrizione Entrata	ANNO 2018 Competenza	ANNO 2018 Cassa	ANNO 2019	ANNO 2020
Titolo 1 - Entrate correnti di natura tributaria				
Titolo 2 - Trasferimenti correnti				
Titolo 3 - Entrate extratributarie				
Titolo 4 - Entrate in conto capitale				
Titolo 6 - Accensione di prestiti				
TOTALE ENTRATE SPECIFICHE PER PROGRAMMA				
Avanzo amministrazione - Fondo pluriennale vincolato - Altre entrate (non direttamente collegate al programma)	226.402,48	280.372,34	213.816,98	223.317,48
TOTALE ENTRATE FINANZIAMENTO PROGRAMMA	226.402,48	280.372,34	213.816,98	223.317,48

Spesa previste per la realizzazione del programma

	Titolo	Residui presunti al 31/12/2017		Previsioni definitive 2017	Previsioni 2018	Previsioni 2019	Previsioni 2020
1	Spese correnti	53.969,86	Previsione di competenza	216.932,05	226.402,48	213.816,98	223.317,48
			di cui già impegnate		8.000,00		
			di cui fondo pluriennale vincolato				
			Previsione di cassa		280.372,34		
	TOTALE GENERALE DELLE SPESE	53.969,86	Previsione di competenza	216.932,05	226.402,48	213.816,98	223.317,48
			di cui già impegnate		8.000,00		
			di cui fondo pluriennale vincolato				
			Previsione di cassa		280.372,34		

Missione: 1 Servizi istituzionali, generali e di gestione
Programma: 3 Gestione economica, finanziaria, programmazione, provveditorato

Linea	Descrizione	Ambito strategico	Ambito operativo	Durata	G.A.P.	Responsabile politico	Responsabile gestionale
1	Servizi istituzionali, generali e di gestione	Servizi istituzionali, generali e di gestione	Gestione economica, finanziaria, programmazione, provveditorato		No		

Entrate previste per la realizzazione del programma

Descrizione Entrata	ANNO 2018 Competenza	ANNO 2018 Cassa	ANNO 2019	ANNO 2020
Titolo 1 - Entrate correnti di natura tributaria				
Titolo 2 - Trasferimenti correnti				
Titolo 3 - Entrate extratributarie				
Titolo 4 - Entrate in conto capitale				
Titolo 6 - Accensione di prestiti				
TOTALE ENTRATE SPECIFICHE PER PROGRAMMA				
Avanzo amministrazione - Fondo pluriennale vincolato - Altre entrate (non direttamente collegate al programma)	58.300,00	64.300,00	58.300,00	58.300,00
TOTALE ENTRATE FINANZIAMENTO PROGRAMMA	58.300,00	64.300,00	58.300,00	58.300,00

Spesa previste per la realizzazione del programma

	Titolo	Residui presunti al 31/12/2017		Previsioni definitive 2017	Previsioni 2018	Previsioni 2019	Previsioni 2020
1	Spese correnti	6.000,00	Previsione di competenza	58.300,00	58.300,00	58.300,00	58.300,00
			di cui già impegnate				
			di cui fondo pluriennale vincolato				
			Previsione di cassa		64.300,00		
	TOTALE GENERALE DELLE SPESE	6.000,00	Previsione di competenza	58.300,00	58.300,00	58.300,00	58.300,00
			di cui già impegnate				
			di cui fondo pluriennale vincolato				
			Previsione di cassa		64.300,00		

Missione: 1 Servizi istituzionali, generali e di gestione
Programma: 4 Gestione delle entrate tributarie e servizi fiscali

Linea	Descrizione	Ambito strategico	Ambito operativo	Durata	G.A.P.	Responsabile politico	Responsabile gestionale
1	Servizi istituzionali, generali e di gestione	Servizi istituzionali, generali e di gestione	Gestione delle entrate tributarie e servizi fiscali		No		

Entrate previste per la realizzazione del programma

Descrizione Entrata	ANNO 2018 Competenza	ANNO 2018 Cassa	ANNO 2019	ANNO 2020
Titolo 1 - Entrate correnti di natura tributaria	221.888,00	221.888,00	225.004,26	225.004,26
Titolo 2 - Trasferimenti correnti				
Titolo 3 - Entrate extratributarie				
Titolo 4 - Entrate in conto capitale				
Titolo 6 - Accensione di prestiti				
TOTALE ENTRATE SPECIFICHE PER PROGRAMMA	221.888,00	221.888,00	225.004,26	225.004,26
Avanzo amministrazione - Fondo pluriennale vincolato - Altre entrate (non direttamente collegate al programma)	-190.388,00	-186.118,25	-192.504,26	-191.504,26
TOTALE ENTRATE FINANZIAMENTO PROGRAMMA	31.500,00	35.769,75	32.500,00	33.500,00

Spesa previste per la realizzazione del programma

	Titolo	Residui presunti al 31/12/2017		Previsioni definitive 2017	Previsioni 2018	Previsioni 2019	Previsioni 2020
1	Spese correnti	4.269,75	Previsione di competenza	30.700,00	31.500,00	32.500,00	33.500,00
			di cui già impegnate				
			di cui fondo pluriennale vincolato				
			Previsione di cassa		35.769,75		
	TOTALE GENERALE DELLE SPESE	4.269,75	Previsione di competenza	30.700,00	31.500,00	32.500,00	33.500,00
			di cui già impegnate				
			di cui fondo pluriennale vincolato				
			Previsione di cassa		35.769,75		

Missione: 1 Servizi istituzionali, generali e di gestione
Programma: 5 Gestione dei beni demaniali e patrimoniali

Linea	Descrizione	Ambito strategico	Ambito operativo	Durata	G.A.P.	Responsabile politico	Responsabile gestionale
1	Servizi istituzionali, generali e di gestione	Servizi istituzionali, generali e di gestione	Gestione dei beni demaniali e patrimoniali		No		

Entrate previste per la realizzazione del programma

Descrizione Entrata	ANNO 2018 Competenza	ANNO 2018 Cassa	ANNO 2019	ANNO 2020
Titolo 1 - Entrate correnti di natura tributaria				
Titolo 2 - Trasferimenti correnti				
Titolo 3 - Entrate extratributarie				
Titolo 4 - Entrate in conto capitale				
Titolo 6 - Accensione di prestiti				
TOTALE ENTRATE SPECIFICHE PER PROGRAMMA				
Avanzo amministrazione - Fondo pluriennale vincolato - Altre entrate (non direttamente collegate al programma)	66.868,75	100.108,06	1.500,00	21.500,00
TOTALE ENTRATE FINANZIAMENTO PROGRAMMA	66.868,75	100.108,06	1.500,00	21.500,00

Spesa previste per la realizzazione del programma

	Titolo	Residui presunti al 31/12/2017	Previsioni definitive 2017	Previsioni 2018	Previsioni 2019	Previsioni 2020
1	Spese correnti		Previsione di competenza di cui già impegnate di cui fondo pluriennale vincolato			
			Previsione di cassa			
2	Spese in conto capitale	33.239,31	Previsione di competenza di cui già impegnate di cui fondo pluriennale vincolato	198.882,50 66.868,75	1.500,00	21.500,00
			Previsione di cassa	100.108,06		
	TOTALE GENERALE DELLE SPESE	33.239,31	Previsione di competenza di cui già impegnate di cui fondo pluriennale vincolato	198.882,50 66.868,75	1.500,00	21.500,00
			Previsione di cassa	100.108,06		

Missione: 1 Servizi istituzionali, generali e di gestione

Programma: 6 Ufficio tecnico

Linea	Descrizione	Ambito strategico	Ambito operativo	Durata	G.A.P.	Responsabile politico	Responsabile gestionale
1	Servizi istituzionali, generali e di gestione	Servizi istituzionali, generali e di gestione	Ufficio tecnico		No		

Entrate previste per la realizzazione del programma

Descrizione Entrata	ANNO 2018 Competenza	ANNO 2018 Cassa	ANNO 2019	ANNO 2020
Titolo 1 - Entrate correnti di natura tributaria				
Titolo 2 - Trasferimenti correnti				
Titolo 3 - Entrate extratributarie				
Titolo 4 - Entrate in conto capitale				
Titolo 6 - Accensione di prestiti				
TOTALE ENTRATE SPECIFICHE PER PROGRAMMA				
Avanzo amministrazione - Fondo pluriennale vincolato - Altre entrate (non direttamente collegate al programma)	169.866,45	234.591,04	115.000,00	133.000,00
TOTALE ENTRATE FINANZIAMENTO PROGRAMMA	169.866,45	234.591,04	115.000,00	133.000,00

Spesa previste per la realizzazione del programma

	Titolo	Residui presunti al 31/12/2017		Previsioni definitive 2017	Previsioni 2018	Previsioni 2019	Previsioni 2020
1	Spese correnti	45.862,75	Previsione di competenza	170.786,07	129.136,45	105.000,00	113.000,00
			di cui già impegnate		9.136,45		
			di cui fondo pluriennale vincolato				
			Previsione di cassa		174.999,20		
2	Spese in conto capitale	18.861,84	Previsione di competenza	57.413,54	40.730,00	10.000,00	20.000,00
			di cui già impegnate		20.730,00		
			di cui fondo pluriennale vincolato				
			Previsione di cassa		59.591,84		
	TOTALE GENERALE DELLE SPESE	64.724,59	Previsione di competenza	228.199,61	169.866,45	115.000,00	133.000,00
			di cui già impegnate		29.866,45		
			di cui fondo pluriennale vincolato				
			Previsione di cassa		234.591,04		

Missione: 1 Servizi istituzionali, generali e di gestione
Programma: 7 Elezioni e consultazioni popolari - Anagrafe e stato civile

Linea	Descrizione	Ambito strategico	Ambito operativo	Durata	G.A.P.	Responsabile politico	Responsabile gestionale
1	Servizi istituzionali, generali e di gestione	Servizi istituzionali, generali e di gestione	Elezioni e consultazioni popolari - Anagrafe e stato civile		No		

Entrate previste per la realizzazione del programma

Descrizione Entrata	ANNO 2018 Competenza	ANNO 2018 Cassa	ANNO 2019	ANNO 2020
Titolo 1 - Entrate correnti di natura tributaria				
Titolo 2 - Trasferimenti correnti				
Titolo 3 - Entrate extratributarie				
Titolo 4 - Entrate in conto capitale				
Titolo 6 - Accensione di prestiti				
TOTALE ENTRATE SPECIFICHE PER PROGRAMMA				
Avanzo amministrazione - Fondo pluriennale vincolato - Altre entrate (non direttamente collegate al programma)	57.500,00	60.500,00	57.500,00	57.500,00
TOTALE ENTRATE FINANZIAMENTO PROGRAMMA	57.500,00	60.500,00	57.500,00	57.500,00

Spesa previste per la realizzazione del programma

	Titolo	Residui presunti al 31/12/2017		Previsioni definitive 2017	Previsioni 2018	Previsioni 2019	Previsioni 2020
1	Spese correnti	3.000,00	Previsione di competenza	57.500,00	57.500,00	57.500,00	57.500,00
			di cui già impegnate				
			di cui fondo pluriennale vincolato				
			Previsione di cassa		60.500,00		
	TOTALE GENERALE DELLE SPESE	3.000,00	Previsione di competenza	57.500,00	57.500,00	57.500,00	57.500,00
			di cui già impegnate				
			di cui fondo pluriennale vincolato				
			Previsione di cassa		60.500,00		

Missione: 1 Servizi istituzionali, generali e di gestione
Programma: 9 Assistenza tecnico-amministrativa agli enti locali

Linea	Descrizione	Ambito strategico	Ambito operativo	Durata	G.A.P.	Responsabile politico	Responsabile gestionale
1	Servizi istituzionali, generali e di gestione	Servizi istituzionali, generali e di gestione	Assistenza tecnico-amministrativa agli enti locali		No		

Entrate previste per la realizzazione del programma

Descrizione Entrata	ANNO 2018 Competenza	ANNO 2018 Cassa	ANNO 2019	ANNO 2020
Titolo 1 - Entrate correnti di natura tributaria				
Titolo 2 - Trasferimenti correnti				
Titolo 3 - Entrate extratributarie				
Titolo 4 - Entrate in conto capitale				
Titolo 6 - Accensione di prestiti				
TOTALE ENTRATE SPECIFICHE PER PROGRAMMA				
Avanzo amministrazione - Fondo pluriennale vincolato - Altre entrate (non direttamente collegate al programma)				
TOTALE ENTRATE FINANZIAMENTO PROGRAMMA				

Spesa previste per la realizzazione del programma

Titolo	Residui presunti al 31/12/2017	Previsioni definitive 2017	Previsioni 2018	Previsioni 2019	Previsioni 2020
TOTALE GENERALE DELLE SPESE		Previsione di competenza			
		di cui già impegnate			
		di cui fondo pluriennale vincolato			
		Previsione di cassa			

Missione: 1 Servizi istituzionali, generali e di gestione

Programma: 11 Altri servizi generali

Linea	Descrizione	Ambito strategico	Ambito operativo	Durata	G.A.P.	Responsabile politico	Responsabile gestionale
1	Servizi istituzionali, generali e di gestione	Servizi istituzionali, generali e di gestione	Altri servizi generali		No		

Entrate previste per la realizzazione del programma

Descrizione Entrata	ANNO 2018 Competenza	ANNO 2018 Cassa	ANNO 2019	ANNO 2020
Titolo 1 - Entrate correnti di natura tributaria				
Titolo 2 - Trasferimenti correnti				
Titolo 3 - Entrate extratributarie				
Titolo 4 - Entrate in conto capitale				
Titolo 6 - Accensione di prestiti				
TOTALE ENTRATE SPECIFICHE PER PROGRAMMA				
Avanzo amministrazione - Fondo pluriennale vincolato - Altre entrate (non direttamente collegate al programma)	29.000,00	31.596,66	14.000,00	16.000,00
TOTALE ENTRATE FINANZIAMENTO PROGRAMMA	29.000,00	31.596,66	14.000,00	16.000,00

Spesa previste per la realizzazione del programma

	Titolo	Residui presunti al 31/12/2017		Previsioni definitive 2017	Previsioni 2018	Previsioni 2019	Previsioni 2020
1	Spese correnti	2.596,66	Previsione di competenza	29.000,00	29.000,00	14.000,00	16.000,00
			di cui già impegnate		15.000,00		
			di cui fondo pluriennale vincolato				
			Previsione di cassa		31.596,66		
	TOTALE GENERALE DELLE SPESE	2.596,66	Previsione di competenza	29.000,00	29.000,00	14.000,00	16.000,00
			di cui già impegnate		15.000,00		
			di cui fondo pluriennale vincolato				
			Previsione di cassa		31.596,66		

La previsione di spesa del programma "Uffici giudiziari" è dovuta alla adesione dle Comune di Tula all'Ufficio del Giudice di Pace di Ozieri, come da deliberazione consiliare n. 44 del 26.11.2014, alla quale si fa rinvio.

L'adesione comporta una spesa annua quantificata in €. 5.000,00

Linea	Descrizione	Ambito strategico	Ambito operativo	Durata	G.A.P.	Responsabile politico	Responsabile gestionale
2	Giustizia	Giustizia	Uffici giudiziari		No		

Entrate previste per la realizzazione del programma

Descrizione Entrata	ANNO 2018 Competenza	ANNO 2018 Cassa	ANNO 2019	ANNO 2020
Titolo 1 - Entrate correnti di natura tributaria				
Titolo 2 - Trasferimenti correnti				
Titolo 3 - Entrate extratributarie				
Titolo 4 - Entrate in conto capitale				
Titolo 6 - Accensione di prestiti				
TOTALE ENTRATE SPECIFICHE PER PROGRAMMA				
Avanzo amministrazione - Fondo pluriennale vincolato - Altre entrate (non direttamente collegate al programma)	5.000,00	5.000,00	5.000,00	5.000,00
TOTALE ENTRATE FINANZIAMENTO PROGRAMMA	5.000,00	5.000,00	5.000,00	5.000,00

Spesa previste per la realizzazione del programma

	Titolo	Residui presunti al 31/12/2017	Previsioni definitive 2017	Previsioni 2018	Previsioni 2019	Previsioni 2020
1	Spese correnti		5.000,00	5.000,00	5.000,00	5.000,00
			Previsione di competenza di cui già impegnate			
			di cui fondo pluriennale vincolato			
			Previsione di cassa	5.000,00		
	TOTALE GENERALE DELLE SPESE		5.000,00	5.000,00	5.000,00	5.000,00
			Previsione di competenza di cui già impegnate di cui fondo pluriennale vincolato			

			Previsione di cassa		5.000,00		
--	--	--	----------------------------	--	-----------------	--	--

Missione: 2 Giustizia

Programma: 2 Casa circondariale e altri servizi

Linea	Descrizione	Ambito strategico	Ambito operativo	Durata	G.A.P.	Responsabile politico	Responsabile gestionale
2	Giustizia	Giustizia	Casa circondariale e altri servizi		No		

Entrate previste per la realizzazione del programma

Descrizione Entrata	ANNO 2018 Competenza	ANNO 2018 Cassa	ANNO 2019	ANNO 2020
Titolo 1 - Entrate correnti di natura tributaria				
Titolo 2 - Trasferimenti correnti				
Titolo 3 - Entrate extratributarie				
Titolo 4 - Entrate in conto capitale				
Titolo 6 - Accensione di prestiti				
TOTALE ENTRATE SPECIFICHE PER PROGRAMMA				
Avanzo amministrazione - Fondo pluriennale vincolato - Altre entrate (non direttamente collegate al programma)				
TOTALE ENTRATE FINANZIAMENTO PROGRAMMA				

Spesa previste per la realizzazione del programma

Titolo	Residui presunti al 31/12/2017	Previsioni definitive 2017	Previsioni 2018	Previsioni 2019	Previsioni 2020
TOTALE GENERALE DELLE SPESE		Previsione di competenza			
		di cui già impegnate			
		di cui fondo pluriennale vincolato			
		Previsione di cassa			

Missione: 2 Giustizia

Programma: 3 Politica regionale unitaria per la giustizia (solo per le Regioni)

Linea	Descrizione	Ambito strategico	Ambito operativo	Durata	G.A.P.	Responsabile politico	Responsabile gestionale
2	Giustizia	Giustizia	Politica regionale unitaria per la giustizia (solo per le Regioni)		No		

Entrate previste per la realizzazione del programma

Descrizione Entrata	ANNO 2018 Competenza	ANNO 2018 Cassa	ANNO 2019	ANNO 2020
Titolo 1 - Entrate correnti di natura tributaria				
Titolo 2 - Trasferimenti correnti				
Titolo 3 - Entrate extratributarie				
Titolo 4 - Entrate in conto capitale				
Titolo 6 - Accensione di prestiti				
TOTALE ENTRATE SPECIFICHE PER PROGRAMMA				
Avanzo amministrazione - Fondo pluriennale vincolato - Altre entrate (non direttamente collegate al programma)				
TOTALE ENTRATE FINANZIAMENTO PROGRAMMA				

Spesa previste per la realizzazione del programma

	Titolo	Residui presunti al 31/12/2017		Previsioni definitive 2017	Previsioni 2018	Previsioni 2019	Previsioni 2020
	TOTALE GENERALE DELLE SPESE		Previsione di competenza				
			di cui già impegnate				
			di cui fondo pluriennale vincolato				
			Previsione di cassa				

Nel servizio di Polizia Locale è presente un unico dipendente dell'Ente avente la qualifica di Agente di Polizia Municipale. E' attualmente all'esame dell'Unione del Logudoro un servizio di Polizia da svolgere in forma associata, per il quale l'Amministrazione ha espresso l'adesione come risulta dalla deliberazione del Consiglio Comunale n. 43 del 26.11.2014.

Linea	Descrizione	Ambito strategico	Ambito operativo	Durata	G.A.P.	Responsabile politico	Responsabile gestionale
3	Ordine pubblico e sicurezza	Ordine pubblico e sicurezza	Polizia locale e amministrativa		No		

Entrate previste per la realizzazione del programma

Descrizione Entrata	ANNO 2018 Competenza	ANNO 2018 Cassa	ANNO 2019	ANNO 2020
Titolo 1 - Entrate correnti di natura tributaria				
Titolo 2 - Trasferimenti correnti				
Titolo 3 - Entrate extratributarie				
Titolo 4 - Entrate in conto capitale				
Titolo 6 - Accensione di prestiti				
TOTALE ENTRATE SPECIFICHE PER PROGRAMMA				
Avanzo amministrazione - Fondo pluriennale vincolato - Altre entrate (non direttamente collegate al programma)	44.800,00	49.416,86	45.800,00	45.800,00
TOTALE ENTRATE FINANZIAMENTO PROGRAMMA	44.800,00	49.416,86	45.800,00	45.800,00

Spesa previste per la realizzazione del programma

	Titolo	Residui presunti al 31/12/2017	Previsioni definitive 2017	Previsioni 2018	Previsioni 2019	Previsioni 2020
1	Spese correnti	4.616,86	53.300,00	44.800,00	45.800,00	45.800,00
			Previsione di competenza			
			di cui già impegnate			
			di cui fondo pluriennale vincolato			
			Previsione di cassa	49.416,86		
	TOTALE GENERALE DELLE SPESE	4.616,86	53.300,00	44.800,00	45.800,00	45.800,00
			Previsione di competenza			
			di cui già impegnate			
			di cui fondo pluriennale vincolato			
			Previsione di cassa	49.416,86		

Missione: 3 Ordine pubblico e sicurezza
 Programma: 2 Sistema integrato di sicurezza urbana

Linea	Descrizione	Ambito strategico	Ambito operativo	Durata	G.A.P.	Responsabile politico	Responsabile gestionale
3	Ordine pubblico e sicurezza	Ordine pubblico e sicurezza	Sistema integrato di sicurezza urbana		No		

Entrate previste per la realizzazione del programma

Descrizione Entrata	ANNO 2018 Competenza	ANNO 2018 Cassa	ANNO 2019	ANNO 2020
Titolo 1 - Entrate correnti di natura tributaria				
Titolo 2 - Trasferimenti correnti				
Titolo 3 - Entrate extratributarie				
Titolo 4 - Entrate in conto capitale				
Titolo 6 - Accensione di prestiti				
TOTALE ENTRATE SPECIFICHE PER PROGRAMMA				
Avanzo amministrazione - Fondo pluriennale vincolato - Altre entrate (non direttamente collegate al programma)				
TOTALE ENTRATE FINANZIAMENTO PROGRAMMA				

Spesa previste per la realizzazione del programma

	Titolo	Residui presunti al 31/12/2017		Previsioni definitive 2017	Previsioni 2018	Previsioni 2019	Previsioni 2020
1	Spese correnti		Previsione di competenza				
			di cui già impegnate				
			di cui fondo pluriennale vincolato				
			Previsione di cassa				
	TOTALE GENERALE DELLE SPESE		Previsione di competenza				
			di cui già impegnate				
			di cui fondo pluriennale vincolato				
			Previsione di cassa				

Missione: 3 Ordine pubblico e sicurezza

Programma: 3 Politica regionale unitaria per la giustizia (solo per le Regioni)

Linea	Descrizione	Ambito strategico	Ambito operativo	Durata	G.A.P.	Responsabile politico	Responsabile gestionale
3	Ordine pubblico e sicurezza	Ordine pubblico e sicurezza	Politica regionale unitaria per la giustizia (solo per le Regioni)		No		

Entrate previste per la realizzazione del programma

Descrizione Entrata	ANNO 2018 Competenza	ANNO 2018 Cassa	ANNO 2019	ANNO 2020
Titolo 1 - Entrate correnti di natura tributaria				
Titolo 2 - Trasferimenti correnti				
Titolo 3 - Entrate extratributarie				
Titolo 4 - Entrate in conto capitale				
Titolo 6 - Accensione di prestiti				
TOTALE ENTRATE SPECIFICHE PER PROGRAMMA				
Avanzo amministrazione - Fondo pluriennale vincolato - Altre entrate (non direttamente collegate al programma)				
TOTALE ENTRATE FINANZIAMENTO PROGRAMMA				

Spesa previste per la realizzazione del programma

Titolo	Residui presunti al 31/12/2017	Previsioni definitive 2017	Previsioni 2018	Previsioni 2019	Previsioni 2020
TOTALE GENERALE DELLE SPESE		Previsione di competenza			
		di cui già impegnate			
		di cui fondo pluriennale vincolato			
		Previsione di cassa			

Missione: 4 Istruzione e diritto allo studio

Programma: 1 Istruzione prescolastica

Descrizione del programma:

il programma dei servizi scolastici rivolti alla scuola dell'infanzia prevede la continuazione di servizi storicizzati quali mensa e trasporto per i residenti in agro e i contributi economici alle famiglie per parziale copertura dei costi relativi al servizio di Mensa.

Motivazione delle scelte:

è intendimento dell'Amministrazione favorire il diritto alla socializzazione e la preparazione all'inserimento dei minori ai successivi livelli di istruzione, secondo le finalità della legislazione vigente in materia.

Erogazione di servizi di consumo:

Servizi di mensa e trasporto scolastico.

Risorse umane da impiegare:

Personale dipendente a tempo indeterminato :Responsabile del Servizio del settore sociale-scolastico appartenente alla Categoria D.

Risorse strumentali da utilizzare:

n.1 Ufficio dotato di un computer collegato ad una stampante in rete, una linea telefonica, Internet e materiale di cancelleria

Coerenza con il piano/i regionale/i di settore:

Tutti i servizi erogati sono coerenti con la Programmazione Regionale del settore scolastico (L.R. n. 31/1984)

Linea	Descrizione	Ambito strategico	Ambito operativo	Durata	G.A.P.	Responsabile politico	Responsabile gestionale
4	Istruzione e diritto allo studio	Istruzione e diritto allo studio	Istruzione prescolastica		No		

Entrate previste per la realizzazione del programma

Descrizione Entrata	ANNO 2018 Competenza	ANNO 2018 Cassa	ANNO 2019	ANNO 2020
Titolo 1 - Entrate correnti di natura tributaria				
Titolo 2 - Trasferimenti correnti				
Titolo 3 - Entrate extratributarie				
Titolo 4 - Entrate in conto capitale				

Titolo 6 - Accensione di prestiti				
TOTALE ENTRATE SPECIFICHE PER PROGRAMMA				
Avanzo amministrazione - Fondo pluriennale vincolato - Altre entrate (non direttamente collegate al programma)	207.000,00	209.735,70	132.500,00	32.992,38
TOTALE ENTRATE FINANZIAMENTO PROGRAMMA	207.000,00	209.735,70	132.500,00	32.992,38

Spesa previste per la realizzazione del programma

	Titolo	Residui presunti al 31/12/2017		Previsioni definitive 2017	Previsioni 2018	Previsioni 2019	Previsioni 2020
1	Spese correnti	2.735,70	Previsione di competenza	15.700,00	22.000,00	27.500,00	27.500,00
			di cui già impegnate				
			di cui fondo pluriennale vincolato				
			Previsione di cassa		24.735,70		
2	Spese in conto capitale		Previsione di competenza	15.000,00	185.000,00	105.000,00	5.492,38
			di cui già impegnate				
			di cui fondo pluriennale vincolato				
			Previsione di cassa		185.000,00		
	TOTALE GENERALE DELLE SPESE	2.735,70	Previsione di competenza	30.700,00	207.000,00	132.500,00	32.992,38
			di cui già impegnate				
			di cui fondo pluriennale vincolato				
			Previsione di cassa		209.735,70		

Descrizione del programma:

Il programma prevede più ingenerale le spese di funzionamento degli edifici scolastici quali quelle legate alla fornitura di luce, acqua, gasolio da riscaldamento nonché di telefonia e accesso ad internet che consente agli studenti di usare l'ottimo strumento delle Lim sia per seguire le lezioni che per comunicare con il corpo docente anche da casa.

Si prevede l'accorpamento in un unico Istituto della scuola primaria e secondaria di I grado con una spesa in conto capitale di €. 180.000,00 per adeguamento struttura.

Motivazione delle scelte:

Favorire il corretto svolgimento delle lezioni in uno spazio fisico adeguato, razionalizzare gli spazi fisici per contenere le spese di gestione degli immobili destinati alle Scuole.

Finalità da conseguire:

Favorire le iniziative complementari e integrative dell'iter formativo degli studenti .

Erogazione di servizi di consumo:

Fornitura di luce acqua, gasolio, liea telefonica,internet - contenimento spese a seguito dell'accorpameno degli Istituti scolastici.

Risorse umane da impiegare:

Personale dipendente a tempo indeterminato appartenente alla categoria D.

Risorse strumentali da utilizzare:

n.1 ufficio dotato di computer collegato a stampante, una linea telefonica, internete materiale di cancelleria

Coerenza con il piano/i regionale/i di settore:

Gli interventi programmati sono coerenti con la Programmazione regionale sul diritto allo studio di cui alla LR- 31/1984 e con la legge 23/1996.

Linea	Descrizione	Ambito strategico	Ambito operativo	Durata	G.A.P.	Responsabile politico	Responsabile gestionale
4	Istruzione e diritto allo studio	Istruzione e diritto allo studio	Altri ordini di istruzione		No		

Entrate previste per la realizzazione del programma

Descrizione Entrata	ANNO 2018 Competenza	ANNO 2018 Cassa	ANNO 2019	ANNO 2020
Titolo 1 - Entrate correnti di natura tributaria				
Titolo 2 - Trasferimenti correnti				
Titolo 3 - Entrate extratributarie				
Titolo 4 - Entrate in conto capitale				
Titolo 6 - Accensione di prestiti				
TOTALE ENTRATE SPECIFICHE PER PROGRAMMA				
Avanzo amministrazione - Fondo pluriennale vincolato - Altre entrate (non direttamente collegate al programma)	24.200,00	27.979,73	25.200,00	31.200,00
TOTALE ENTRATE FINANZIAMENTO PROGRAMMA	24.200,00	27.979,73	25.200,00	31.200,00

Spesa previste per la realizzazione del programma

	Titolo	Residui presunti al 31/12/2017		Previsioni definitive 2017	Previsioni 2018	Previsioni 2019	Previsioni 2020
1	Spese correnti	2.917,98	Previsione di competenza	8.117,00	14.200,00	15.200,00	15.200,00
			di cui già impegnate				
			di cui fondo pluriennale vincolato				
			Previsione di cassa		17.117,98		
2	Spese in conto capitale	861,75	Previsione di competenza		10.000,00	10.000,00	16.000,00
			di cui già impegnate				
			di cui fondo pluriennale vincolato				
			Previsione di cassa		10.861,75		
	TOTALE GENERALE DELLE SPESE	3.779,73	Previsione di competenza	8.117,00	24.200,00	25.200,00	31.200,00
			di cui già impegnate				
			di cui fondo pluriennale vincolato				
			Previsione di cassa		27.979,73		

Missione: 4 Istruzione e diritto allo studio
Programma: 3 Edilizia scolastica (solo per le Regioni)

Descrizione del programma:

Motivazione delle scelte:

Finalità da conseguire:

Investimento:

Erogazione di servizi di consumo:

Risorse umane da impiegare:

Risorse strumentali da utilizzare:

Coerenza con il piano/i regionale/i di settore:

Linea	Descrizione	Ambito strategico	Ambito operativo	Durata	G.A.P.	Responsabile politico	Responsabile gestionale
4	Istruzione e diritto allo studio	Istruzione e diritto allo studio	Edilizia scolastica (solo per le Regioni)		No		

Entrate previste per la realizzazione del programma

Descrizione Entrata	ANNO 2018 Competenza	ANNO 2018 Cassa	ANNO 2019	ANNO 2020
Titolo 1 - Entrate correnti di natura tributaria				
Titolo 2 - Trasferimenti correnti				
Titolo 3 - Entrate extratributarie				
Titolo 4 - Entrate in conto capitale				
Titolo 6 - Accensione di prestiti				
TOTALE ENTRATE SPECIFICHE PER PROGRAMMA				
Avanzo amministrazione - Fondo pluriennale vincolato - Altre entrate (non direttamente collegate al programma)				
TOTALE ENTRATE FINANZIAMENTO PROGRAMMA				

Spesa previste per la realizzazione del programma

	Titolo	Residui presunti al 31/12/2017		Previsioni definitive 2017	Previsioni 2018	Previsioni 2019	Previsioni 2020
	TOTALE GENERALE DELLE SPESE		Previsione di competenza				
			di cui già impegnate				
			di cui fondo pluriennale vincolato				
			Previsione di cassa				

Missione: 4 Istruzione e diritto allo studio

Programma: 4 Istruzione universitaria

E' intendimento, al fine di incentivare il diritto allo studio, concedere contributi in favore degli studenti universitari che elaboreranno la tesi di laurea con argomentazioni riguardanti il territorio del Comune di Tula.

Linea	Descrizione	Ambito strategico	Ambito operativo	Durata	G.A.P.	Responsabile politico	Responsabile gestionale
4	Istruzione e diritto allo studio	Istruzione e diritto allo studio	Istruzione universitaria		No		

Entrate previste per la realizzazione del programma

Descrizione Entrata	ANNO 2018 Competenza	ANNO 2018 Cassa	ANNO 2019	ANNO 2020
Titolo 1 - Entrate correnti di natura tributaria				
Titolo 2 - Trasferimenti correnti				
Titolo 3 - Entrate extratributarie				
Titolo 4 - Entrate in conto capitale				
Titolo 6 - Accensione di prestiti				
TOTALE ENTRATE SPECIFICHE PER PROGRAMMA				
Avanzo amministrazione - Fondo pluriennale vincolato - Altre entrate (non direttamente collegate al programma)				
TOTALE ENTRATE FINANZIAMENTO PROGRAMMA				

Spesa previste per la realizzazione del programma

Titolo	Residui presunti al 31/12/2017	Previsioni definitive 2017	Previsioni 2018	Previsioni 2019	Previsioni 2020
TOTALE GENERALE DELLE SPESE		Previsione di competenza			
		di cui già impegnate			
		di cui fondo pluriennale vincolato			
		Previsione di cassa			

Missione: 4 Istruzione e diritto allo studio
Programma: 5 Istruzione tecnica superiore

Linea	Descrizione	Ambito strategico	Ambito operativo	Durata	G.A.P.	Responsabile politico	Responsabile gestionale
4	Istruzione e diritto allo studio	Istruzione e diritto allo studio	Istruzione tecnica superiore		No		

Entrate previste per la realizzazione del programma

Descrizione Entrata	ANNO 2018 Competenza	ANNO 2018 Cassa	ANNO 2019	ANNO 2020
Titolo 1 - Entrate correnti di natura tributaria				
Titolo 2 - Trasferimenti correnti				
Titolo 3 - Entrate extratributarie				
Titolo 4 - Entrate in conto capitale				
Titolo 6 - Accensione di prestiti				
TOTALE ENTRATE SPECIFICHE PER PROGRAMMA				
Avanzo amministrazione - Fondo pluriennale vincolato - Altre entrate (non direttamente collegate al programma)				
TOTALE ENTRATE FINANZIAMENTO PROGRAMMA				

Spesa previste per la realizzazione del programma

	Titolo	Residui presunti al 31/12/2017		Previsioni definitive 2017	Previsioni 2018	Previsioni 2019	Previsioni 2020
	TOTALE GENERALE DELLE SPESE		Previsione di competenza				
			di cui già impegnate				
			di cui fondo pluriennale vincolato				
			Previsione di cassa				

Descrizione del programma:

Il Programma prevede l'attivazione del servizio di Mensa e trasporto a favore degli alunni della scuola Primaria e Secondaria di I grado per permettere alle famiglie di accedere al tempo pieno; l'istituzione dei predetti servizi consente ai bambini e della Scuola dell'Infanzia e della Scuola Paritaria di articolare l'orario scolastico su cinque giorni la settimana.

Nell'anno scolastico 2017/2018 il servizio verrà garantito anche agli alunni frequentanti la Scuola secondaria di I grado, limitatamente ai giorni in cui l'attività didattica si protrarrà alle ore pomeridiane.

Motivazione delle scelte:

Favorire la frequenza scolastica, facilitare le famiglie nell'accompagnamento dei bambini ai plessi scolastici, partecipare alle attività scolastiche nelle ore pomeridiane.

Finalità da conseguire:

Garantire il diritto all'istruzione agli studenti delle scuole cittadine, abbattendo i costi che le loro famiglie sostengono per il servizio Mensa e per il Trasporto.

Investimento:

Supporto agli interventi di edilizia scolastica

Erogazione di servizi di consumo:

Servizio di Refezione, di Trasporto, contributo economico per l'acquisto di libri e attrezzature didattiche così come previsto dalla Legge 448/1998 e l.62/2000 , Piano scuola,

Risorse umane da impiegare:

Personale dipendente di ruolo:Responsabile del Servizio scolastico appartenente alla Categoria D

Risorse strumentali da utilizzare:

n. 1 ufficio dotato di strumentazione informatica quale computer collegato alla stampante , linea telefonica, internet e materiale di cancelleria.

Coerenza con il piano/i regionale/i di settore:

Gli interventi programmati sono coerenti con la Programmazione regionale sul diritto allo studio di cui alla LR- 31/1984.

Linea	Descrizione	Ambito strategico	Ambito operativo	Durata	G.A.P.	Responsabile politico	Responsabile gestionale
4	Istruzione e diritto allo studio	Istruzione e diritto allo studio	Servizi ausiliari all'istruzione		No		

Entrate previste per la realizzazione del programma

Descrizione Entrata	ANNO 2018 Competenza	ANNO 2018 Cassa	ANNO 2019	ANNO 2020
Titolo 1 - Entrate correnti di natura tributaria				
Titolo 2 - Trasferimenti correnti				
Titolo 3 - Entrate extratributarie				
Titolo 4 - Entrate in conto capitale				
Titolo 6 - Accensione di prestiti				
TOTALE ENTRATE SPECIFICHE PER PROGRAMMA				
Avanzo amministrazione - Fondo pluriennale vincolato - Altre entrate (non direttamente collegate al programma)	146.000,00	160.235,40	172.500,00	177.500,00
TOTALE ENTRATE FINANZIAMENTO PROGRAMMA	146.000,00	160.235,40	172.500,00	177.500,00

Spesa previste per la realizzazione del programma

	Titolo	Residui presunti al 31/12/2017	Previsioni definitive 2017	Previsioni 2018	Previsioni 2019	Previsioni 2020
1	Spese correnti	14.235,40	141.500,00	146.000,00	172.500,00	177.500,00
			Previsione di competenza di cui già impegnate			
			di cui fondo pluriennale vincolato			
			Previsione di cassa	160.235,40		
	TOTALE GENERALE DELLE SPESE	14.235,40	141.500,00	146.000,00	172.500,00	177.500,00
			Previsione di competenza di cui già impegnate			
			di cui fondo pluriennale vincolato			
			Previsione di cassa	160.235,40		

Descrizione del programma:

Gli interventi a favore del diritto allo studio sono diversi, riguardano nello specifico i trasferimenti ai sensi dell'art. 7 della L.R. 31/1984 per favorire anche l'organizzazione di escursioni didattiche piuttosto che l'acquisto di materiali e attrezzature utili al normale svolgimento delle lezioni. Altro intervento di notevole importanza è il rimborso totale delle spese di viaggio agli studenti pendolari.

L'Amministrazione Comunale che considera la scuola e la formazione dei giovani quale punto di partenza per sviluppare non solo le fondamenta della cultura in generale ma anche lo spirito costruttivo necessario ad una società evoluta ha voluto programmare un "Piano Scuola straordinario" che prevede contributi "Una Tantum" per ogni ordine e grado d'istruzione e per l'Università.

Si intende inoltre attivare un laboratorio di musica a favore dei bambini frequentanti la scuola dell'infanzia.

Altra iniziativa considerevole sarà Corso di Inglese: saranno garantite diverse lezioni a favore degli alunni della Scuola Primaria e secondaria di I Grado. Le lezioni sono progettate per sviluppare la curiosità dei più piccoli nei confronti della lingua inglese e dei più grandi la capacità di parlare in inglese per poi capire la lingua parlata.

Motivazione delle scelte:

Favorire la frequenza scolastica e combattere l'abbandono scolastico, facilitare le famiglie nell'accompagnamento dei bambini ai plessi scolastici e contribuire alle spese per l'acquisto di libri e attrezzature scolastiche.

Finalità da conseguire:

Garantire il diritto all'istruzione agli studenti delle scuole cittadine, abbattendo i costi che le loro famiglie sostengono per l'istruzione primaria e secondaria.

Investimento:

Supporto agli interventi di edilizia scolastica

Erogazione di servizi di consumo:

Servizio di Refezione, di Trasporto, Piano Scuola, Laboratorio di Inglese, contributi economici per l'acquisto di libri e attrezzature didattiche così come previsto dalla Legge 448/1998 e l.62/2000

Risorse umane da impiegare:

Personale dipendente di ruolo:Responsabile del Servizio scolastico appartenente alla Categoria D

Risorse strumentali da utilizzare:

n. 1 ufficio dotato di strumentazione informatica quale computer collegato alla stampante , linea telefonica, internet e materiale di cancelleria.

Coerenza con il piano/i regionale/i di settore:

Gli interventi programmati sono coerenti con la Programmazione regionale sul diritto allo studio di cui alla LR- 31/1984 e con la legge 62/2000.

Linea	Descrizione	Ambito strategico	Ambito operativo	Durata	G.A.P.	Responsabile politico	Responsabile gestionale
4	Istruzione e diritto allo studio	Istruzione e diritto allo studio	Diritto allo studio		No		

Entrate previste per la realizzazione del programma

Descrizione Entrata	ANNO 2018 Competenza	ANNO 2018 Cassa	ANNO 2019	ANNO 2020
Titolo 1 - Entrate correnti di natura tributaria				
Titolo 2 - Trasferimenti correnti				
Titolo 3 - Entrate extratributarie				
Titolo 4 - Entrate in conto capitale				
Titolo 6 - Accensione di prestiti				
TOTALE ENTRATE SPECIFICHE PER PROGRAMMA				
Avanzo amministrazione - Fondo pluriennale vincolato - Altre entrate (non direttamente collegate al programma)	8.700,00	15.437,39	8.700,00	8.700,00
TOTALE ENTRATE FINANZIAMENTO PROGRAMMA	8.700,00	15.437,39	8.700,00	8.700,00

Spesa previste per la realizzazione del programma

	Titolo	Residui presunti al 31/12/2017	Previsioni definitive 2017	Previsioni 2018	Previsioni 2019	Previsioni 2020
1	Spese correnti	6.737,39	8.700,00	8.700,00	8.700,00	8.700,00
			Previsione di competenza di cui già impegnate			

			di cui fondo pluriennale vincolato				
			Previsione di cassa		15.437,39		
	TOTALE GENERALE DELLE SPESE	6.737,39	Previsione di competenza	8.700,00	8.700,00	8.700,00	8.700,00
			di cui già impegnate				
			di cui fondo pluriennale vincolato				
			Previsione di cassa		15.437,39		

Missione: 5 Tutela e valorizzazione dei beni e attività culturali

Programma: 1 Valorizzazione dei beni di interesse storico

E' intendimento dell'Amministrazione Comunale valorizzare il sito archeologico presente sul territorio in località "Sa Mandra Manna" . Nel 2017 è stato conferito incarico di progettazione per la riqualificazione dell'area e garantirne la fruibilità al pubblico con una spesa programmata di €. 50.000,00, la maggior parte dei lavori sono stati quasi ultimati. La progettazione è al livello definitivo attualmente all'esame della Soprintendenza.

Altro importante bene immobile di proprietà dell'Ente avente valore storico è il fabbricato denominato "S'Ammassu" realizzato negli anno '30 del novecento per la politica di ammasso del grano.

L'immobile è stato oggetto di diversi interventi nel corso degli anni e da ultimo è stato oggetto di una radicale ristrutturazione da parte dell'Unione del Logudoro con finanziamento RAS - fondi dei Piani Integrati d'Area (PIA). Il fabbricato sarà destinato a spazio espositivo polivalente sia per iniziative della comunità sia per iniziative che potrebbero essere proposte anche da soggetti culturali esterni.

Linea	Descrizione	Ambito strategico	Ambito operativo	Durata	G.A.P.	Responsabile politico	Responsabile gestionale
5	Tutela e valorizzazione dei beni e attività culturali	Tutela e valorizzazione dei beni e attività culturali	Valorizzazione dei beni di interesse storico		No		

Entrate previste per la realizzazione del programma

Descrizione Entrata	ANNO 2018 Competenza	ANNO 2018 Cassa	ANNO 2019	ANNO 2020
Titolo 1 - Entrate correnti di natura tributaria				
Titolo 2 - Trasferimenti correnti				
Titolo 3 - Entrate extratributarie				
Titolo 4 - Entrate in conto capitale				
Titolo 6 - Accensione di prestiti				
TOTALE ENTRATE SPECIFICHE PER PROGRAMMA				
Avanzo amministrazione - Fondo pluriennale vincolato - Altre entrate (non direttamente collegate al programma)	76.000,00	95.693,14	220.000,00	75.000,00
TOTALE ENTRATE FINANZIAMENTO PROGRAMMA	76.000,00	95.693,14	220.000,00	75.000,00

Spesa previste per la realizzazione del programma

	Titolo	Residui presunti al 31/12/2017		Previsioni definitive 2017	Previsioni 2018	Previsioni 2019	Previsioni 2020
1	Spese correnti	15.861,13	Previsione di competenza	88.633,00	76.000,00	70.000,00	75.000,00
			di cui già impegnate				
			di cui fondo pluriennale vincolato				
			Previsione di cassa		91.861,13		
2	Spese in conto capitale	3.832,01	Previsione di competenza	38.283,96		150.000,00	
			di cui già impegnate				
			di cui fondo pluriennale vincolato				
			Previsione di cassa		3.832,01		

	TOTALE GENERALE DELLE SPESE	19.693,14	Previsione di competenza	126.916,96	76.000,00	220.000,00	75.000,00
			di cui già impegnate				
			di cui fondo pluriennale vincolato				
			Previsione di cassa		95.693,14		

Anche per il 2018 è intendimento di questa Amministrazione dare prosecuzione alle varie attività culturali consolidate negli anni, tra le quali la rassegna "E-state a Tula" .

Linea	Descrizione	Ambito strategico	Ambito operativo	Durata	G.A.P.	Responsabile politico	Responsabile gestionale
5	Tutela e valorizzazione dei beni e attività culturali	Tutela e valorizzazione dei beni e attività culturali	Attività culturali e interventi diversi nel settore culturale		No		

Entrate previste per la realizzazione del programma

Descrizione Entrata	ANNO 2018 Competenza	ANNO 2018 Cassa	ANNO 2019	ANNO 2020
Titolo 1 - Entrate correnti di natura tributaria				
Titolo 2 - Trasferimenti correnti				
Titolo 3 - Entrate extratributarie				
Titolo 4 - Entrate in conto capitale				
Titolo 6 - Accensione di prestiti				
TOTALE ENTRATE SPECIFICHE PER PROGRAMMA				
Avanzo amministrazione - Fondo pluriennale vincolato - Altre entrate (non direttamente collegate al programma)	33.630,00	38.545,13	33.500,00	45.500,00
TOTALE ENTRATE FINANZIAMENTO PROGRAMMA	33.630,00	38.545,13	33.500,00	45.500,00

Spesa previste per la realizzazione del programma

	Titolo	Residui presunti al 31/12/2017	Previsioni definitive 2017	Previsioni 2018	Previsioni 2019	Previsioni 2020
1	Spese correnti	4.915,13	38.000,00	33.630,00	33.500,00	35.500,00
			Previsione di competenza			
			di cui già impegnate			
			di cui fondo pluriennale vincolato			
			Previsione di cassa	38.545,13		
2	Spese in conto capitale		Previsione di competenza			10.000,00
			di cui già impegnate			
			di cui fondo pluriennale vincolato			
			Previsione di cassa			
	TOTALE GENERALE DELLE SPESE	4.915,13	38.000,00	33.630,00	33.500,00	45.500,00
			di cui già impegnate			
			di cui fondo pluriennale vincolato			
			Previsione di cassa	38.545,13		

Missione: 5 Tutela e valorizzazione dei beni e attività culturali

Programma: 3 Politica regionale unitaria per la tutela dei beni e attività culturali (solo per le Regioni)

Linea	Descrizione	Ambito strategico	Ambito operativo	Durata	G.A.P.	Responsabile politico	Responsabile gestionale
5	Tutela e valorizzazione dei beni e attività culturali	Tutela e valorizzazione dei beni e attività culturali	Politica regionale unitaria per la tutela dei beni e attività culturali (solo per le Regioni)		No		

Entrate previste per la realizzazione del programma

Descrizione Entrata	ANNO 2018 Competenza	ANNO 2018 Cassa	ANNO 2019	ANNO 2020
Titolo 1 - Entrate correnti di natura tributaria				
Titolo 2 - Trasferimenti correnti				
Titolo 3 - Entrate extratributarie				
Titolo 4 - Entrate in conto capitale				
Titolo 6 - Accensione di prestiti				
TOTALE ENTRATE SPECIFICHE PER PROGRAMMA				
Avanzo amministrazione - Fondo pluriennale vincolato - Altre entrate (non direttamente collegate al programma)				
TOTALE ENTRATE FINANZIAMENTO PROGRAMMA				

Spesa previste per la realizzazione del programma

Titolo	Residui presunti al 31/12/2017	Previsioni definitive 2017	Previsioni 2018	Previsioni 2019	Previsioni 2020
TOTALE GENERALE DELLE SPESE		Previsione di competenza			
		di cui già impegnate			
		di cui fondo pluriennale vincolato			
		Previsione di cassa			

Missione: 6 Politiche giovanili, sport e tempo libero

Programma: 1 Sport e tempo libero

L'Amministrazione Comunale ha espresso una politica di sostegno a favore delle associazioni sportive presenti e operanti nel territorio comunale, anche abbiano svolgimento in altre sedi ma che vedano la partecipazione di associazioni locali.

I contributi sono definiti nel dettaglio mediante apposita regolamentazione comunale, approvata con la delibera consiliare n. 20 del 04.06.2012.

Linea	Descrizione	Ambito strategico	Ambito operativo	Durata	G.A.P.	Responsabile politico	Responsabile gestionale
6	Politiche giovanili, sport e tempo libero	Politiche giovanili, sport e tempo libero	Sport e tempo libero		No		

Entrate previste per la realizzazione del programma

Descrizione Entrata	ANNO 2018 Competenza	ANNO 2018 Cassa	ANNO 2019	ANNO 2020
Titolo 1 - Entrate correnti di natura tributaria				
Titolo 2 - Trasferimenti correnti				
Titolo 3 - Entrate extratributarie				
Titolo 4 - Entrate in conto capitale				
Titolo 6 - Accensione di prestiti				
TOTALE ENTRATE SPECIFICHE PER PROGRAMMA				
Avanzo amministrazione - Fondo pluriennale vincolato - Altre entrate (non direttamente collegate al programma)	40.500,00	40.935,00	15.500,00	25.500,00
TOTALE ENTRATE FINANZIAMENTO PROGRAMMA	40.500,00	40.935,00	15.500,00	25.500,00

Spesa previste per la realizzazione del programma

	Titolo	Residui presunti al 31/12/2017		Previsioni definitive 2017	Previsioni 2018	Previsioni 2019	Previsioni 2020
1	Spese correnti	435,00	Previsione di competenza	14.500,00	20.500,00	15.500,00	15.500,00
			di cui già impegnate				
			di cui fondo pluriennale vincolato				
			Previsione di cassa		20.935,00		
2	Spese in conto capitale		Previsione di competenza	10.000,00	20.000,00		10.000,00
			di cui già impegnate				
			di cui fondo pluriennale vincolato				
			Previsione di cassa		20.000,00		

	TOTALE GENERALE DELLE SPESE	435,00	Previsione di competenza	24.500,00	40.500,00	15.500,00	25.500,00
			di cui già impegnate				
			di cui fondo pluriennale vincolato				
			Previsione di cassa		40.935,00		

La Consulta dei Giovani

Si intende proseguire con la Consulta dei Giovani per dare la possibilità agli stessi di esporre eventuali problematiche ed esigenze.

Linea	Descrizione	Ambito strategico	Ambito operativo	Durata	G.A.P.	Responsabile politico	Responsabile gestionale
6	Politiche giovanili, sport e tempo libero	Politiche giovanili, sport e tempo libero	Giovani		No		

Entrate previste per la realizzazione del programma

Descrizione Entrata	ANNO 2018 Competenza	ANNO 2018 Cassa	ANNO 2019	ANNO 2020
Titolo 1 - Entrate correnti di natura tributaria				
Titolo 2 - Trasferimenti correnti				
Titolo 3 - Entrate extratributarie				
Titolo 4 - Entrate in conto capitale				
Titolo 6 - Accensione di prestiti				
TOTALE ENTRATE SPECIFICHE PER PROGRAMMA				
Avanzo amministrazione - Fondo pluriennale vincolato - Altre entrate (non direttamente collegate al programma)				
TOTALE ENTRATE FINANZIAMENTO PROGRAMMA				

Spesa previste per la realizzazione del programma

Titolo	Residui presunti al 31/12/2017	Previsioni definitive 2017	Previsioni 2018	Previsioni 2019	Previsioni 2020
TOTALE GENERALE DELLE SPESE		Previsione di competenza di cui già impegnate			

			di cui fondo pluriennale vincolato				
			Previsione di cassa				

Missione: 6 Politiche giovanili, sport e tempo libero

Programma: 3 Politica regionale unitaria per i giovani, lo sport e il tempo libero (solo per le Regioni)

Linea	Descrizione	Ambito strategico	Ambito operativo	Durata	G.A.P.	Responsabile politico	Responsabile gestionale
6	Politiche giovanili, sport e tempo libero	Politiche giovanili, sport e tempo libero	Politica regionale unitaria per i giovani, lo sport e il tempo libero (solo per le Regioni)		No		

Entrate previste per la realizzazione del programma

Descrizione Entrata	ANNO 2018 Competenza	ANNO 2018 Cassa	ANNO 2019	ANNO 2020
Titolo 1 - Entrate correnti di natura tributaria				
Titolo 2 - Trasferimenti correnti				
Titolo 3 - Entrate extratributarie				
Titolo 4 - Entrate in conto capitale				
Titolo 6 - Accensione di prestiti				
TOTALE ENTRATE SPECIFICHE PER PROGRAMMA				
Avanzo amministrazione - Fondo pluriennale vincolato - Altre entrate (non direttamente collegate al programma)				
TOTALE ENTRATE FINANZIAMENTO PROGRAMMA				

Spesa previste per la realizzazione del programma

Titolo	Residui presunti al 31/12/2017	Previsioni definitive 2017	Previsioni 2018	Previsioni 2019	Previsioni 2020
TOTALE GENERALE DELLE SPESE		Previsione di competenza			
		di cui già impegnate			
		di cui fondo pluriennale vincolato			
		Previsione di cassa			

L'Amministrazione anche per l'esercizio 2018 intende sviluppare una politica di valorizzazione del turismo fortemente legata alla promozione del territorio, finalizzata alla valorizzazione delle aziende che offrono servizi turistici quali agriturismi, ristoranti e bar, sia alle numerose aziende di produzione del settore enogastronomico.

Linea	Descrizione	Ambito strategico	Ambito operativo	Durata	G.A.P.	Responsabile politico	Responsabile gestionale
7	Turismo	Turismo	Sviluppo e la valorizzazione del turismo		No		

Entrate previste per la realizzazione del programma

Descrizione Entrata	ANNO 2018 Competenza	ANNO 2018 Cassa	ANNO 2019	ANNO 2020
Titolo 1 - Entrate correnti di natura tributaria				
Titolo 2 - Trasferimenti correnti				
Titolo 3 - Entrate extratributarie				
Titolo 4 - Entrate in conto capitale				
Titolo 6 - Accensione di prestiti				
TOTALE ENTRATE SPECIFICHE PER PROGRAMMA				
Avanzo amministrazione - Fondo pluriennale vincolato - Altre entrate (non direttamente collegate al programma)	60.396,39	66.854,25	10.000,00	8.000,00
TOTALE ENTRATE FINANZIAMENTO PROGRAMMA	60.396,39	66.854,25	10.000,00	8.000,00

Spesa previste per la realizzazione del programma

	Titolo	Residui presunti al 31/12/2017		Previsioni definitive 2017	Previsioni 2018	Previsioni 2019	Previsioni 2020
1	Spese correnti	5.936,00	Previsione di competenza	12.000,00	6.000,00	10.000,00	8.000,00
			di cui già impegnate				
			di cui fondo pluriennale vincolato				
			Previsione di cassa		11.936,00		
2	Spese in conto capitale	521,86	Previsione di competenza	92.396,39	54.396,39		
			di cui già impegnate		54.396,39		
			di cui fondo pluriennale vincolato				
			Previsione di cassa		54.918,25		
	TOTALE GENERALE DELLE SPESE	6.457,86	Previsione di competenza	104.396,39	60.396,39	10.000,00	8.000,00
			di cui già impegnate		54.396,39		

			di cui fondo pluriennale vincolato				
			Previsione di cassa		66.854,25		

Missione: 7 Turismo

Programma: 2 Politica regionale unitaria per il turismo (solo per le Regioni)

Linea	Descrizione	Ambito strategico	Ambito operativo	Durata	G.A.P.	Responsabile politico	Responsabile gestionale
7	Turismo	Turismo	Politica regionale unitaria per il turismo (solo per le Regioni)		No		

Entrate previste per la realizzazione del programma

Descrizione Entrata	ANNO 2018 Competenza	ANNO 2018 Cassa	ANNO 2019	ANNO 2020
Titolo 1 - Entrate correnti di natura tributaria				
Titolo 2 - Trasferimenti correnti				
Titolo 3 - Entrate extratributarie				
Titolo 4 - Entrate in conto capitale				
Titolo 6 - Accensione di prestiti				
TOTALE ENTRATE SPECIFICHE PER PROGRAMMA				
Avanzo amministrazione - Fondo pluriennale vincolato - Altre entrate (non direttamente collegate al programma)				
TOTALE ENTRATE FINANZIAMENTO PROGRAMMA				

Spesa previste per la realizzazione del programma

Titolo	Residui presunti al 31/12/2017	Previsioni definitive 2017	Previsioni 2018	Previsioni 2019	Previsioni 2020
TOTALE GENERALE DELLE SPESE		Previsione di competenza			
		di cui già impegnate			
		di cui fondo pluriennale vincolato			
		Previsione di cassa			

Missione: 8 Assetto del territorio ed edilizia abitativa

Programma: 1 Urbanistica e assetto del territorio

Linea	Descrizione	Ambito strategico	Ambito operativo	Durata	G.A.P.	Responsabile politico	Responsabile gestionale
8	Assetto del territorio ed edilizia abitativa	Assetto del territorio ed edilizia abitativa	Urbanistica e assetto del territorio		No		

Entrate previste per la realizzazione del programma

Descrizione Entrata	ANNO 2018 Competenza	ANNO 2018 Cassa	ANNO 2019	ANNO 2020
Titolo 1 - Entrate correnti di natura tributaria				
Titolo 2 - Trasferimenti correnti				
Titolo 3 - Entrate extratributarie				
Titolo 4 - Entrate in conto capitale				
Titolo 6 - Accensione di prestiti				
TOTALE ENTRATE SPECIFICHE PER PROGRAMMA				
Avanzo amministrazione - Fondo pluriennale vincolato - Altre entrate (non direttamente collegate al programma)	3.000,00	22.909,40	3.000,00	3.000,00
TOTALE ENTRATE FINANZIAMENTO PROGRAMMA	3.000,00	22.909,40	3.000,00	3.000,00

Spesa previste per la realizzazione del programma

	Titolo	Residui presunti al 31/12/2017	Previsioni definitive 2017	Previsioni 2018	Previsioni 2019	Previsioni 2020
1	Spese correnti		1.500,00	3.000,00	3.000,00	3.000,00
			Previsione di competenza			
			di cui già impegnate			
			di cui fondo pluriennale vincolato			
			Previsione di cassa	3.000,00		
2	Spese in conto capitale	19.909,40				
			Previsione di competenza			
			di cui già impegnate			
			di cui fondo pluriennale vincolato			
			Previsione di cassa	19.909,40		
	TOTALE GENERALE DELLE SPESE	19.909,40	1.500,00	3.000,00	3.000,00	3.000,00
			Previsione di competenza			
			di cui già impegnate			
			di cui fondo pluriennale vincolato			
			Previsione di cassa	22.909,40		

Missione: 8 Assetto del territorio ed edilizia abitativa

Programma: 2 Edilizia residenziale pubblica e locale e piani di edilizia economico-popolare

Linea	Descrizione	Ambito strategico	Ambito operativo	Durata	G.A.P.	Responsabile politico	Responsabile gestionale
8	Assetto del territorio ed edilizia abitativa	Assetto del territorio ed edilizia abitativa	Edilizia residenziale pubblica e locale e piani di edilizia economico-popolare		No		

Entrate previste per la realizzazione del programma

Descrizione Entrata	ANNO 2018 Competenza	ANNO 2018 Cassa	ANNO 2019	ANNO 2020
Titolo 1 - Entrate correnti di natura tributaria				
Titolo 2 - Trasferimenti correnti				
Titolo 3 - Entrate extratributarie				
Titolo 4 - Entrate in conto capitale				
Titolo 6 - Accensione di prestiti				
TOTALE ENTRATE SPECIFICHE PER PROGRAMMA				
Avanzo amministrazione - Fondo pluriennale vincolato - Altre entrate (non direttamente collegate al programma)				
TOTALE ENTRATE FINANZIAMENTO PROGRAMMA				

Spesa previste per la realizzazione del programma

Titolo	Residui presunti al 31/12/2017	Previsioni definitive 2017	Previsioni 2018	Previsioni 2019	Previsioni 2020
TOTALE GENERALE DELLE SPESE		Previsione di competenza			
		di cui già impegnate			
		di cui fondo pluriennale vincolato			
		Previsione di cassa			

Missione: 8 Assetto del territorio ed edilizia abitativa

Programma: 3 Politica regionale unitaria per l'assetto del territorio e l'edilizia abitativa (solo per le Regioni)

Linea	Descrizione	Ambito strategico	Ambito operativo	Durata	G.A.P.	Responsabile politico	Responsabile gestionale
8	Assetto del territorio ed edilizia abitativa	Assetto del territorio ed edilizia abitativa	Politica regionale unitaria per l'assetto del territorio e l'edilizia abitativa (solo per le Regioni)		No		

Entrate previste per la realizzazione del programma

Descrizione Entrata	ANNO 2018 Competenza	ANNO 2018 Cassa	ANNO 2019	ANNO 2020
Titolo 1 - Entrate correnti di natura tributaria				
Titolo 2 - Trasferimenti correnti				
Titolo 3 - Entrate extratributarie				
Titolo 4 - Entrate in conto capitale				
Titolo 6 - Accensione di prestiti				
TOTALE ENTRATE SPECIFICHE PER PROGRAMMA				
Avanzo amministrazione - Fondo pluriennale vincolato - Altre entrate (non direttamente collegate al programma)				
TOTALE ENTRATE FINANZIAMENTO PROGRAMMA				

Spesa previste per la realizzazione del programma

Titolo	Residui presunti al 31/12/2017	Previsioni definitive 2017	Previsioni 2018	Previsioni 2019	Previsioni 2020
TOTALE GENERALE DELLE SPESE		Previsione di competenza			
		di cui già impegnate			
		di cui fondo pluriennale vincolato			
		Previsione di cassa			

Missione: 9 Sviluppo sostenibile e tutela del territorio e dell'ambiente

Programma: 1 Difesa del suolo

La politica di difesa del suolo ha caratterizzato l'intero quinquennio dell'Amministrazione, considerando che lo studio idraulico eseguito dall'Ing. Fabio Cambula - a seguito dell'incarico conferitogli con Determinazione Dirigenziale n° 774 del 21.12.2010 - nel quale è stato evidenziato un concreto rischio di piena sul centro abitato in caso di precipitazioni di carattere eccezionale e conseguentemente la necessità di ottemperare a precisi obblighi normativi che impongono l'adozione dello "Studio idrologico e idraulico di dettaglio per richiesta di variante al vigente P.A.I.";

Il progetto generale prevede, al fine di ridurre il rischio idraulico esistente, di intervenire mediante la realizzazione di lavori su tutta l'estensione del canale tombato entro cui scorre il Rio di Tula con l'esecuzione dei seguenti interventi:

- realizzazione di una rete fognaria dedicata e contestuale eliminazione delle acque nere che attualmente scorrono all'interno del canale tombato;
- realizzazione di nuove reti idriche delle acque bianche;
- realizzazione, dove possibile, di grigliature ed apertura del canale;
- realizzazione di ampliamenti della sezione del canale;
- realizzazione delle vasche di laminazione a monte del centro abitato.

Il progetto è stato approvato in linea tecnica dalla Giunta con la delibera n. 13/2016 ed è attualmente al vaglio della R.A.S.

Il costo del progetto, previsto nel programma delle Opere Pubbliche 2017-2019, è quantificato in €. 2.600.000,00 a carico di trasferimento RAS.

Linea	Descrizione	Ambito strategico	Ambito operativo	Durata	G.A.P.	Responsabile politico	Responsabile gestionale
9	Sviluppo sostenibile e tutela del territorio e dell'ambiente	Sviluppo sostenibile e tutela del territorio e dell'ambiente	Difesa del suolo		No		

Entrate previste per la realizzazione del programma

Descrizione Entrata	ANNO 2018 Competenza	ANNO 2018 Cassa	ANNO 2019	ANNO 2020
Titolo 1 - Entrate correnti di natura tributaria				
Titolo 2 - Trasferimenti correnti				
Titolo 3 - Entrate extratributarie				
Titolo 4 - Entrate in conto capitale				
Titolo 6 - Accensione di prestiti				
TOTALE ENTRATE SPECIFICHE PER PROGRAMMA				
Avanzo amministrazione - Fondo pluriennale vincolato - Altre entrate (non direttamente collegate al programma)		4.399,32	4.150.000,00	
TOTALE ENTRATE FINANZIAMENTO PROGRAMMA		4.399,32	4.150.000,00	

Spesa previste per la realizzazione del programma

	Titolo	Residui presunti al 31/12/2017	Previsioni definitive 2017	Previsioni 2018	Previsioni 2019	Previsioni 2020
1	Spese correnti		Previsione di competenza			

			di cui già impegnate				
			di cui fondo pluriennale vincolato				
			Previsione di cassa				
2	Spese in conto capitale	4.399,32	Previsione di competenza			4.150.000,00	
			di cui già impegnate				
			di cui fondo pluriennale vincolato				
			Previsione di cassa		4.399,32		
	TOTALE GENERALE DELLE SPESE	4.399,32	Previsione di competenza			4.150.000,00	
			di cui già impegnate				
			di cui fondo pluriennale vincolato				
			Previsione di cassa		4.399,32		

Missione: 9 Sviluppo sostenibile e tutela del territorio e dell'ambiente

Programma: 2 Tutela, valorizzazione e recupero ambientale

Linea	Descrizione	Ambito strategico	Ambito operativo	Durata	G.A.P.	Responsabile politico	Responsabile gestionale
9	Sviluppo sostenibile e tutela del territorio e dell'ambiente	Sviluppo sostenibile e tutela del territorio e dell'ambiente	Tutela, valorizzazione e recupero ambientale		No		

Entrate previste per la realizzazione del programma

Descrizione Entrata	ANNO 2018 Competenza	ANNO 2018 Cassa	ANNO 2019	ANNO 2020
Titolo 1 - Entrate correnti di natura tributaria				
Titolo 2 - Trasferimenti correnti				
Titolo 3 - Entrate extratributarie				
Titolo 4 - Entrate in conto capitale				
Titolo 6 - Accensione di prestiti				
TOTALE ENTRATE SPECIFICHE PER PROGRAMMA				
Avanzo amministrazione - Fondo pluriennale vincolato - Altre entrate (non direttamente collegate al programma)	10.000,00	44.891,52	12.000,00	297.000,00
TOTALE ENTRATE FINANZIAMENTO PROGRAMMA	10.000,00	44.891,52	12.000,00	297.000,00

Spesa previste per la realizzazione del programma

	Titolo	Residui presunti al 31/12/2017	Previsioni definitive 2017	Previsioni 2018	Previsioni 2019	Previsioni 2020
1	Spese correnti		14.000,00	10.000,00	12.000,00	12.000,00
			Previsione di competenza			
			di cui già impegnate			
			di cui fondo pluriennale vincolato			
			Previsione di cassa	10.000,00		
2	Spese in conto capitale	34.891,52	144.000,00			285.000,00
			Previsione di competenza			
			di cui già impegnate			
			di cui fondo pluriennale vincolato			
			Previsione di cassa	34.891,52		
	TOTALE GENERALE DELLE SPESE	34.891,52	158.000,00	10.000,00	12.000,00	297.000,00
			di cui già impegnate			
			di cui fondo pluriennale vincolato			
			Previsione di cassa	44.891,52		

Missione: 9 Sviluppo sostenibile e tutela del territorio e dell'ambiente

Programma: 3 Rifiuti

Linea	Descrizione	Ambito strategico	Ambito operativo	Durata	G.A.P.	Responsabile politico	Responsabile gestionale
9	Sviluppo sostenibile e tutela del territorio e dell'ambiente	Sviluppo sostenibile e tutela del territorio e dell'ambiente	Rifiuti		No		

Entrate previste per la realizzazione del programma

Descrizione Entrata	ANNO 2018 Competenza	ANNO 2018 Cassa	ANNO 2019	ANNO 2020
Titolo 1 - Entrate correnti di natura tributaria				
Titolo 2 - Trasferimenti correnti				
Titolo 3 - Entrate extratributarie				
Titolo 4 - Entrate in conto capitale				
Titolo 6 - Accensione di prestiti				
TOTALE ENTRATE SPECIFICHE PER PROGRAMMA				
Avanzo amministrazione - Fondo pluriennale vincolato - Altre entrate (non direttamente collegate al programma)	307.276,22	315.703,98	203.934,26	203.934,26
TOTALE ENTRATE FINANZIAMENTO PROGRAMMA	307.276,22	315.703,98	203.934,26	203.934,26

Spesa previste per la realizzazione del programma

	Titolo	Residui presunti al 31/12/2017		Previsioni definitive 2017	Previsioni 2018	Previsioni 2019	Previsioni 2020
1	Spese correnti	8.427,76	Previsione di competenza	203.504,26	191.818,00	203.934,26	203.934,26
			di cui già impegnate				
			di cui fondo pluriennale vincolato				
			Previsione di cassa		200.245,76		
2	Spese in conto capitale		Previsione di competenza	170.000,00	115.458,22		
			di cui già impegnate		115.458,22		
			di cui fondo pluriennale vincolato				
			Previsione di cassa		115.458,22		
	TOTALE GENERALE DELLE SPESE	8.427,76	Previsione di competenza	373.504,26	307.276,22	203.934,26	203.934,26
			di cui già impegnate		115.458,22		
			di cui fondo pluriennale vincolato				
			Previsione di cassa		315.703,98		

Missione: 9 Sviluppo sostenibile e tutela del territorio e dell'ambiente

Programma: 4 Servizio idrico integrato

Descrizione del programma:

Motivazione delle scelte:

Finalità da conseguire:

Investimento:

Erogazione di servizi di consumo:

Risorse umane da impiegare:

Risorse strumentali da utilizzare:

Coerenza con il piano/i regionale/i di settore:

Linea	Descrizione	Ambito strategico	Ambito operativo	Durata	G.A.P.	Responsabile politico	Responsabile gestionale
9	Sviluppo sostenibile e tutela del territorio e dell'ambiente	Sviluppo sostenibile e tutela del territorio e dell'ambiente	Servizio idrico integrato		No		

Entrate previste per la realizzazione del programma

Descrizione Entrata	ANNO 2018 Competenza	ANNO 2018 Cassa	ANNO 2019	ANNO 2020
Titolo 1 - Entrate correnti di natura tributaria				
Titolo 2 - Trasferimenti correnti				
Titolo 3 - Entrate extratributarie				
Titolo 4 - Entrate in conto capitale				
Titolo 6 - Accensione di prestiti				
TOTALE ENTRATE SPECIFICHE PER PROGRAMMA				
Avanzo amministrazione - Fondo pluriennale vincolato - Altre entrate (non direttamente collegate al programma)	34.807,75	38.610,18	31.602,95	3.477,45
TOTALE ENTRATE FINANZIAMENTO PROGRAMMA	34.807,75	38.610,18	31.602,95	3.477,45

Spesa previste per la realizzazione del programma

	Titolo	Residui presunti al 31/12/2017		Previsioni definitive 2017	Previsioni 2018	Previsioni 2019	Previsioni 2020
1	Spese correnti		Previsione di competenza	3.477,45	3.468,21	3.477,45	3.477,45
			di cui già impegnate				
			di cui fondo pluriennale vincolato				
			Previsione di cassa		3.468,21		
2	Spese in conto capitale	3.802,43	Previsione di competenza	33.156,72	31.339,54	28.125,50	
			di cui già impegnate		3.214,04		
			di cui fondo pluriennale vincolato				
			Previsione di cassa		35.141,97		
	TOTALE GENERALE DELLE SPESE	3.802,43	Previsione di competenza	36.634,17	34.807,75	31.602,95	3.477,45
			di cui già impegnate		3.214,04		
			di cui fondo pluriennale vincolato				
			Previsione di cassa		38.610,18		

Linea	Descrizione	Ambito strategico	Ambito operativo	Durata	G.A.P.	Responsabile politico	Responsabile gestionale
9	Sviluppo sostenibile e tutela del territorio e dell'ambiente	Sviluppo sostenibile e tutela del territorio e dell'ambiente	Aree protette, parchi naturali, protezione naturalistica e forestazione		No		

Entrate previste per la realizzazione del programma

Descrizione Entrata	ANNO 2018 Competenza	ANNO 2018 Cassa	ANNO 2019	ANNO 2020
Titolo 1 - Entrate correnti di natura tributaria				
Titolo 2 - Trasferimenti correnti				
Titolo 3 - Entrate extratributarie				
Titolo 4 - Entrate in conto capitale				
Titolo 6 - Accensione di prestiti				
TOTALE ENTRATE SPECIFICHE PER PROGRAMMA				
Avanzo amministrazione - Fondo pluriennale vincolato - Altre entrate (non direttamente collegate al programma)	116.800,00	126.204,78	43.300,00	58.300,00
TOTALE ENTRATE FINANZIAMENTO PROGRAMMA	116.800,00	126.204,78	43.300,00	58.300,00

Spesa previste per la realizzazione del programma

	Titolo	Residui presunti al 31/12/2017		Previsioni definitive 2017	Previsioni 2018	Previsioni 2019	Previsioni 2020
1	Spese correnti	5.484,74	Previsione di competenza	39.100,00	41.800,00	43.300,00	43.300,00
			di cui già impegnate				
			di cui fondo pluriennale vincolato				
			Previsione di cassa		47.284,74		
2	Spese in conto capitale	3.920,04	Previsione di competenza	92.111,63	75.000,00		15.000,00
			di cui già impegnate				
			di cui fondo pluriennale vincolato				
			Previsione di cassa		78.920,04		
	TOTALE GENERALE DELLE SPESE	9.404,78	Previsione di competenza	131.211,63	116.800,00	43.300,00	58.300,00
			di cui già impegnate				
			di cui fondo pluriennale vincolato				
			Previsione di cassa		126.204,78		

Missione: 9 Sviluppo sostenibile e tutela del territorio e dell'ambiente

Programma: 6 Tutela e valorizzazione delle risorse idriche

Linea	Descrizione	Ambito strategico	Ambito operativo	Durata	G.A.P.	Responsabile politico	Responsabile gestionale
9	Sviluppo sostenibile e tutela del territorio e dell'ambiente	Sviluppo sostenibile e tutela del territorio e dell'ambiente	Tutela e valorizzazione delle risorse idriche		No		

Entrate previste per la realizzazione del programma

Descrizione Entrata	ANNO 2018 Competenza	ANNO 2018 Cassa	ANNO 2019	ANNO 2020
Titolo 1 - Entrate correnti di natura tributaria				
Titolo 2 - Trasferimenti correnti				
Titolo 3 - Entrate extratributarie				
Titolo 4 - Entrate in conto capitale				
Titolo 6 - Accensione di prestiti				
TOTALE ENTRATE SPECIFICHE PER PROGRAMMA				
Avanzo amministrazione - Fondo pluriennale vincolato - Altre entrate (non direttamente collegate al programma)				
TOTALE ENTRATE FINANZIAMENTO PROGRAMMA				

Spesa previste per la realizzazione del programma

Titolo	Residui presunti al 31/12/2017	Previsioni definitive 2017	Previsioni 2018	Previsioni 2019	Previsioni 2020
TOTALE GENERALE DELLE SPESE		Previsione di competenza			
		di cui già impegnate			
		di cui fondo pluriennale vincolato			
		Previsione di cassa			

Missione: 9 Sviluppo sostenibile e tutela del territorio e dell'ambiente

Programma: 7 Sviluppo sostenibile territorio montano piccoli Comuni

Linea	Descrizione	Ambito strategico	Ambito operativo	Durata	G.A.P.	Responsabile politico	Responsabile gestionale
9	Sviluppo sostenibile e tutela del territorio e dell'ambiente	Sviluppo sostenibile e tutela del territorio e dell'ambiente	Sviluppo sostenibile territorio montano piccoli Comuni		No		

Entrate previste per la realizzazione del programma

Descrizione Entrata	ANNO 2018 Competenza	ANNO 2018 Cassa	ANNO 2019	ANNO 2020
Titolo 1 - Entrate correnti di natura tributaria				
Titolo 2 - Trasferimenti correnti				
Titolo 3 - Entrate extratributarie				
Titolo 4 - Entrate in conto capitale				
Titolo 6 - Accensione di prestiti				
TOTALE ENTRATE SPECIFICHE PER PROGRAMMA				
Avanzo amministrazione - Fondo pluriennale vincolato - Altre entrate (non direttamente collegate al programma)				
TOTALE ENTRATE FINANZIAMENTO PROGRAMMA				

Spesa previste per la realizzazione del programma

Titolo	Residui presunti al 31/12/2017	Previsioni definitive 2017	Previsioni 2018	Previsioni 2019	Previsioni 2020
TOTALE GENERALE DELLE SPESE		Previsione di competenza			
		di cui già impegnate			
		di cui fondo pluriennale vincolato			
		Previsione di cassa			

Missione: 9 Sviluppo sostenibile e tutela del territorio e dell'ambiente

Programma: 9 Politica regionale unitaria per lo sviluppo sostenibile e la tutela del territorio e dell'ambiente (solo per le Regioni)

Linea	Descrizione	Ambito strategico	Ambito operativo	Durata	G.A.P.	Responsabile politico	Responsabile gestionale
9	Sviluppo sostenibile e tutela del territorio e dell'ambiente	Sviluppo sostenibile e tutela del territorio e dell'ambiente	Politica regionale unitaria per lo sviluppo sostenibile e la tutela del territorio e dell'ambiente (solo per le Regioni)		No		

Entrate previste per la realizzazione del programma

Descrizione Entrata	ANNO 2018 Competenza	ANNO 2018 Cassa	ANNO 2019	ANNO 2020
Titolo 1 - Entrate correnti di natura tributaria				
Titolo 2 - Trasferimenti correnti				
Titolo 3 - Entrate extratributarie				
Titolo 4 - Entrate in conto capitale				
Titolo 6 - Accensione di prestiti				
TOTALE ENTRATE SPECIFICHE PER PROGRAMMA				
Avanzo amministrazione - Fondo pluriennale vincolato - Altre entrate (non direttamente collegate al programma)				
TOTALE ENTRATE FINANZIAMENTO PROGRAMMA				

Spesa previste per la realizzazione del programma

Titolo	Residui presunti al 31/12/2017	Previsioni definitive 2017	Previsioni 2018	Previsioni 2019	Previsioni 2020
TOTALE GENERALE DELLE SPESE		Previsione di competenza			
		di cui già impegnate			
		di cui fondo pluriennale vincolato			
		Previsione di cassa			

Missione: 10 Trasporti e diritto alla mobilità

Programma: 1 Trasporto ferroviario

Linea	Descrizione	Ambito strategico	Ambito operativo	Durata	G.A.P.	Responsabile politico	Responsabile gestionale
10	Trasporti e diritto alla mobilità	Trasporti e diritto alla mobilità	Trasporto ferroviario		No		

Entrate previste per la realizzazione del programma

Descrizione Entrata	ANNO 2018 Competenza	ANNO 2018 Cassa	ANNO 2019	ANNO 2020
Titolo 1 - Entrate correnti di natura tributaria				
Titolo 2 - Trasferimenti correnti				
Titolo 3 - Entrate extratributarie				
Titolo 4 - Entrate in conto capitale				
Titolo 6 - Accensione di prestiti				
TOTALE ENTRATE SPECIFICHE PER PROGRAMMA				
Avanzo amministrazione - Fondo pluriennale vincolato - Altre entrate (non direttamente collegate al programma)				
TOTALE ENTRATE FINANZIAMENTO PROGRAMMA				

Spesa previste per la realizzazione del programma

Titolo	Residui presunti al 31/12/2017	Previsioni definitive 2017	Previsioni 2018	Previsioni 2019	Previsioni 2020
TOTALE GENERALE DELLE SPESE		Previsione di competenza			
		di cui già impegnate			
		di cui fondo pluriennale vincolato			
		Previsione di cassa			

Missione: 10 Trasporti e diritto alla mobilità

Programma: 2 Trasporto pubblico locale

Linea	Descrizione	Ambito strategico	Ambito operativo	Durata	G.A.P.	Responsabile politico	Responsabile gestionale
10	Trasporti e diritto alla mobilità	Trasporti e diritto alla mobilità	Trasporto pubblico locale		No		

Entrate previste per la realizzazione del programma

Descrizione Entrata	ANNO 2018 Competenza	ANNO 2018 Cassa	ANNO 2019	ANNO 2020
Titolo 1 - Entrate correnti di natura tributaria				
Titolo 2 - Trasferimenti correnti				
Titolo 3 - Entrate extratributarie				
Titolo 4 - Entrate in conto capitale				
Titolo 6 - Accensione di prestiti				
TOTALE ENTRATE SPECIFICHE PER PROGRAMMA				
Avanzo amministrazione - Fondo pluriennale vincolato - Altre entrate (non direttamente collegate al programma)				
TOTALE ENTRATE FINANZIAMENTO PROGRAMMA				

Spesa previste per la realizzazione del programma

Titolo	Residui presunti al 31/12/2017	Previsioni definitive 2017	Previsioni 2018	Previsioni 2019	Previsioni 2020
TOTALE GENERALE DELLE SPESE		Previsione di competenza			
		di cui già impegnate			
		di cui fondo pluriennale vincolato			
		Previsione di cassa			

Missione: 10 Trasporti e diritto alla mobilità

Programma: 3 Trasporto per vie d'acqua

Linea	Descrizione	Ambito strategico	Ambito operativo	Durata	G.A.P.	Responsabile politico	Responsabile gestionale
10	Trasporti e diritto alla mobilità	Trasporti e diritto alla mobilità	Trasporto per vie d'acqua		No		

Entrate previste per la realizzazione del programma

Descrizione Entrata	ANNO 2018 Competenza	ANNO 2018 Cassa	ANNO 2019	ANNO 2020
Titolo 1 - Entrate correnti di natura tributaria				
Titolo 2 - Trasferimenti correnti				
Titolo 3 - Entrate extratributarie				
Titolo 4 - Entrate in conto capitale				
Titolo 6 - Accensione di prestiti				
TOTALE ENTRATE SPECIFICHE PER PROGRAMMA				
Avanzo amministrazione - Fondo pluriennale vincolato - Altre entrate (non direttamente collegate al programma)				
TOTALE ENTRATE FINANZIAMENTO PROGRAMMA				

Spesa previste per la realizzazione del programma

Titolo	Residui presunti al 31/12/2017	Previsioni definitive 2017	Previsioni 2018	Previsioni 2019	Previsioni 2020
TOTALE GENERALE DELLE SPESE		Previsione di competenza			
		di cui già impegnate			
		di cui fondo pluriennale vincolato			
		Previsione di cassa			

Missione: 10 Trasporti e diritto alla mobilità

Programma: 4 Altre modalità di trasporto

Linea	Descrizione	Ambito strategico	Ambito operativo	Durata	G.A.P.	Responsabile politico	Responsabile gestionale
10	Trasporti e diritto alla mobilità	Trasporti e diritto alla mobilità	Altre modalità di trasporto		No		

Entrate previste per la realizzazione del programma

Descrizione Entrata	ANNO 2018 Competenza	ANNO 2018 Cassa	ANNO 2019	ANNO 2020
Titolo 1 - Entrate correnti di natura tributaria				
Titolo 2 - Trasferimenti correnti				
Titolo 3 - Entrate extratributarie				
Titolo 4 - Entrate in conto capitale				
Titolo 6 - Accensione di prestiti				
TOTALE ENTRATE SPECIFICHE PER PROGRAMMA				
Avanzo amministrazione - Fondo pluriennale vincolato - Altre entrate (non direttamente collegate al programma)				
TOTALE ENTRATE FINANZIAMENTO PROGRAMMA				

Spesa previste per la realizzazione del programma

Titolo	Residui presunti al 31/12/2017	Previsioni definitive 2017	Previsioni 2018	Previsioni 2019	Previsioni 2020
TOTALE GENERALE DELLE SPESE		Previsione di competenza			
		di cui già impegnate			
		di cui fondo pluriennale vincolato			
		Previsione di cassa			

Linea	Descrizione	Ambito strategico	Ambito operativo	Durata	G.A.P.	Responsabile politico	Responsabile gestionale
10	Trasporti e diritto alla mobilità	Trasporti e diritto alla mobilità	Viabilità e infrastrutture stradali		No		

Entrate previste per la realizzazione del programma

Descrizione Entrata	ANNO 2018 Competenza	ANNO 2018 Cassa	ANNO 2019	ANNO 2020
Titolo 1 - Entrate correnti di natura tributaria				
Titolo 2 - Trasferimenti correnti				
Titolo 3 - Entrate extratributarie				
Titolo 4 - Entrate in conto capitale				
Titolo 6 - Accensione di prestiti				
TOTALE ENTRATE SPECIFICHE PER PROGRAMMA				
Avanzo amministrazione - Fondo pluriennale vincolato - Altre entrate (non direttamente collegate al programma)	174.337,78	203.269,06	133.550,00	218.550,00
TOTALE ENTRATE FINANZIAMENTO PROGRAMMA	174.337,78	203.269,06	133.550,00	218.550,00

Spesa previste per la realizzazione del programma

	Titolo	Residui presunti al 31/12/2017		Previsioni definitive 2017	Previsioni 2018	Previsioni 2019	Previsioni 2020
1	Spese correnti	7.322,77	Previsione di competenza	54.358,30	58.050,00	55.050,00	60.050,00
			di cui già impegnate				
			di cui fondo pluriennale vincolato				
			Previsione di cassa		65.372,77		
2	Spese in conto capitale	21.608,51	Previsione di competenza	209.561,86	116.287,78	78.500,00	158.500,00
			di cui già impegnate		12.787,78		
			di cui fondo pluriennale vincolato				
			Previsione di cassa		137.896,29		
	TOTALE GENERALE DELLE SPESE	28.931,28	Previsione di competenza	263.920,16	174.337,78	133.550,00	218.550,00
			di cui già impegnate		12.787,78		
			di cui fondo pluriennale vincolato				
			Previsione di cassa		203.269,06		

Missione: 10 Trasporti e diritto alla mobilità
Programma: 6 Politica regionale unitaria per i trasporti e il diritto alla mobilità (solo per le Regioni)

Linea	Descrizione	Ambito strategico	Ambito operativo	Durata	G.A.P.	Responsabile politico	Responsabile gestionale
10	Trasporti e diritto alla mobilità	Trasporti e diritto alla mobilità	Politica regionale unitaria per i trasporti e il diritto alla mobilità (solo per le Regioni)		No		

Entrate previste per la realizzazione del programma

Descrizione Entrata	ANNO 2018 Competenza	ANNO 2018 Cassa	ANNO 2019	ANNO 2020
Titolo 1 - Entrate correnti di natura tributaria				
Titolo 2 - Trasferimenti correnti				
Titolo 3 - Entrate extratributarie				
Titolo 4 - Entrate in conto capitale				
Titolo 6 - Accensione di prestiti				
TOTALE ENTRATE SPECIFICHE PER PROGRAMMA				
Avanzo amministrazione - Fondo pluriennale vincolato - Altre entrate (non direttamente collegate al programma)				
TOTALE ENTRATE FINANZIAMENTO PROGRAMMA				

Spesa previste per la realizzazione del programma

Titolo	Residui presunti al 31/12/2017	Previsioni definitive 2017	Previsioni 2018	Previsioni 2019	Previsioni 2020
TOTALE GENERALE DELLE SPESE		Previsione di competenza			
		di cui già impegnate			
		di cui fondo pluriennale vincolato			
		Previsione di cassa			

Il Piano di Protezione Civile Comunale è stato adottato con la deliberazione consiliare n. 19 del 02.07.2008, esecutiva, e il Piano di Protezione Civile Comunale per il rischio idrogeologico, è stato approvato con la deliberazione consiliare n. 48 del 25.11.2011 ed attualmente è oggetto di nuovo studio

Il Piano di Protezione Civile Comunale prevede la Centrale Operativa Comunale avente compiti e funzioni ben definite al riguardo dalle norme statali in materia di Protezione Civile, dalle linee guida regionali e del Piano di Protezione Civile Comunale.

Con delibera di Giunta n. 76 del 08.07.2015 è stato istituito un ufficio all'interno del Servizio Tecnico avente funzioni di Centrale Operativa Comunale attualmente operativa.

Con Delibera di Consiglio Comunale n° 15 del 18.04.2016 è stato approvato il nuovo Piano di Protezione Civile che riguarda sia gli aspetti derivanti dal rischio idrogeologico che gli aspetti derivanti dal rischio incendi boschivi e di interfaccia.

Linea	Descrizione	Ambito strategico	Ambito operativo	Durata	G.A.P.	Responsabile politico	Responsabile gestionale
11	Soccorso civile	Soccorso civile	Sistema di protezione civile		No		

Entrate previste per la realizzazione del programma

Descrizione Entrata	ANNO 2018 Competenza	ANNO 2018 Cassa	ANNO 2019	ANNO 2020
Titolo 1 - Entrate correnti di natura tributaria				
Titolo 2 - Trasferimenti correnti				
Titolo 3 - Entrate extratributarie				
Titolo 4 - Entrate in conto capitale				
Titolo 6 - Accensione di prestiti				
TOTALE ENTRATE SPECIFICHE PER PROGRAMMA				
Avanzo amministrazione - Fondo pluriennale vincolato - Altre entrate (non direttamente collegate al programma)				
TOTALE ENTRATE FINANZIAMENTO PROGRAMMA				

Spesa previste per la realizzazione del programma

	Titolo	Residui presunti al 31/12/2017		Previsioni definitive 2017	Previsioni 2018	Previsioni 2019	Previsioni 2020
1	Spese correnti		Previsione di competenza				
			di cui già impegnate				
			di cui fondo pluriennale vincolato				
			Previsione di cassa				

	TOTALE GENERALE DELLE SPESE		Previsione di competenza				
			di cui già impegnate				
			di cui fondo pluriennale vincolato				
			Previsione di cassa				

Missione: 11 Soccorso civile

Programma: 2 Interventi a seguito di calamità naturali

Linea	Descrizione	Ambito strategico	Ambito operativo	Durata	G.A.P.	Responsabile politico	Responsabile gestionale
11	Soccorso civile	Soccorso civile	Interventi a seguito di calamità naturali		No		

Entrate previste per la realizzazione del programma

Descrizione Entrata	ANNO 2018 Competenza	ANNO 2018 Cassa	ANNO 2019	ANNO 2020
Titolo 1 - Entrate correnti di natura tributaria				
Titolo 2 - Trasferimenti correnti				
Titolo 3 - Entrate extratributarie				
Titolo 4 - Entrate in conto capitale				
Titolo 6 - Accensione di prestiti				
TOTALE ENTRATE SPECIFICHE PER PROGRAMMA				
Avanzo amministrazione - Fondo pluriennale vincolato - Altre entrate (non direttamente collegate al programma)				
TOTALE ENTRATE FINANZIAMENTO PROGRAMMA				

Spesa previste per la realizzazione del programma

	Titolo	Residui presunti al 31/12/2017		Previsioni definitive 2017	Previsioni 2018	Previsioni 2019	Previsioni 2020
	TOTALE GENERALE DELLE SPESE		Previsione di competenza				
			di cui già impegnate				
			di cui fondo pluriennale vincolato				
			Previsione di cassa				

Missione: 11 Soccorso civile

Programma: 3 Politica regionale unitaria per il soccorso e la protezione civile (solo per le Regioni)

Linea	Descrizione	Ambito strategico	Ambito operativo	Durata	G.A.P.	Responsabile politico	Responsabile gestionale
11	Soccorso civile	Soccorso civile	Politica regionale unitaria per il soccorso e la protezione civile (solo per le Regioni)		No		

Entrate previste per la realizzazione del programma

Descrizione Entrata	ANNO 2018 Competenza	ANNO 2018 Cassa	ANNO 2019	ANNO 2020
Titolo 1 - Entrate correnti di natura tributaria				
Titolo 2 - Trasferimenti correnti				
Titolo 3 - Entrate extratributarie				
Titolo 4 - Entrate in conto capitale				
Titolo 6 - Accensione di prestiti				
TOTALE ENTRATE SPECIFICHE PER PROGRAMMA				
Avanzo amministrazione - Fondo pluriennale vincolato - Altre entrate (non direttamente collegate al programma)				
TOTALE ENTRATE FINANZIAMENTO PROGRAMMA				

Spesa previste per la realizzazione del programma

	Titolo	Residui presunti al 31/12/2017		Previsioni definitive 2017	Previsioni 2018	Previsioni 2019	Previsioni 2020
	TOTALE GENERALE DELLE SPESE		Previsione di competenza				
			di cui già impegnate				
			di cui fondo pluriennale vincolato				
			Previsione di cassa				

Descrizione del programma:

Tutti i servizi proposti per l'anno 2016 rivolti ai minori sono di supporto alla famiglia in generale e sono consolidati ormai negli anni. In particolare il Programma prevede l'intervento di Assistenza Educativa, il servizio ludotecario, il Centro di Aggregazione sociale l'attività natatoria e momenti di socializzazione. Il programma prevede inoltre la creazione di spazi di accoglienza e di ascolto a supporto delle famiglie.

Motivazione delle scelte:

L'Amministrazione comunale riconosce l'importante ruolo della famiglia come soggetto educativo e in grado di rapportarsi meglio alla fascia minori. In una società in cui l'attenzione è rivolta più a se stessi che agli altri è quanto mai importante sostenere le dinamiche interpersonali, di empatia, di aiuto che si sviluppano all'interno dei nuclei familiari.

Finalità da conseguire:

Offrire strumenti di sostegno alla genitorialità per dare ai minori occasioni di confronto e dialogo.

Risorse umane da impiegare:

Personale dipendente a tempo indeterminato: Responsabile del servizio Sociale appartenente alla categoria D.
Operatori dipendenti delle Cooperative sociali di tipo "A" che gestiscono i servizi.

Risorse strumentali da utilizzare:

N. 1 Ufficio dotato di un computer collegato a stampante, una linea telefonica, accesso a internet e materiale di facile consumo.

Coerenza con il piano/i regionale/i di settore:

I servizi e gli interventi programmati sono in linea con le leggi sull'assistenza e la normativa regionale sul sistema integrato dei servizi alla persona (L.R. 23/2005).

Linea	Descrizione	Ambito strategico	Ambito operativo	Durata	G.A.P.	Responsabile politico	Responsabile gestionale
12	Diritti sociali, politiche sociali e famiglia	Diritti sociali, politiche sociali e famiglia	Interventi per l'infanzia e i minori e per asili nido		No		

Entrate previste per la realizzazione del programma

Descrizione Entrata	ANNO 2018 Competenza	ANNO 2018 Cassa	ANNO 2019	ANNO 2020
Titolo 1 - Entrate correnti di natura tributaria				
Titolo 2 - Trasferimenti correnti				
Titolo 3 - Entrate extratributarie				
Titolo 4 - Entrate in conto capitale				
Titolo 6 - Accensione di prestiti				
TOTALE ENTRATE SPECIFICHE PER PROGRAMMA				
Avanzo amministrazione - Fondo pluriennale vincolato - Altre entrate (non direttamente collegate al programma)	96.067,00	115.070,15	104.585,00	104.585,00
TOTALE ENTRATE FINANZIAMENTO PROGRAMMA	96.067,00	115.070,15	104.585,00	104.585,00

Spesa previste per la realizzazione del programma

	Titolo	Residui presunti al 31/12/2017		Previsioni definitive 2017	Previsioni 2018	Previsioni 2019	Previsioni 2020
1	Spese correnti	19.003,15	Previsione di competenza	109.608,54	96.067,00	104.585,00	104.585,00
			di cui già impegnate				
			di cui fondo pluriennale vincolato				
			Previsione di cassa		115.070,15		
	TOTALE GENERALE DELLE SPESE	19.003,15	Previsione di competenza	109.608,54	96.067,00	104.585,00	104.585,00
			di cui già impegnate				
			di cui fondo pluriennale vincolato				
			Previsione di cassa		115.070,15		

Descrizione del programma:

Il Programma nell'area della disabilità prevede il Servizio di Assistenza Domiciliare, di assistenza Domiciliare Integrata, l'inserimento in struttura di utenti non autosufficienti, servizio di Psicologia a Domicilio e supporto agli studenti con disabilità di cui alla L.R.3/2008.

Motivazione delle scelte:

Offrire percorsi funzionali alla gestione dei problemi di salute e dei disagi che ne conseguono.

Finalità da conseguire:

Favorire per quanto possibile la permanenza degli utenti nel loro domicilio, nel loro ambiente sociale di vita e alleggerire il carico assistenziale delle famiglie.

Risorse umane da impiegare:

Personale Dipendente a tempo indeterminato: Responsabile del settore appartenente alla Categoria D;
Operatori delle Cooperative sociali di tipo "A" che gestiscono i servizi a favore dei disabili.

Risorse strumentali da utilizzare:

N. 1 Ufficio dotato di un computer collegato alla stampante, di una linea telefonica, internet e materiale di cancelleria.

Coerenza con il piano/i regionale/i di settore:

I servizi attivati a favore della disabilità sono coerenti con la programmazione regionale (L.R. 23/2005).

Linea	Descrizione	Ambito strategico	Ambito operativo	Durata	G.A.P.	Responsabile politico	Responsabile gestionale
-------	-------------	-------------------	------------------	--------	--------	-----------------------	-------------------------

12	Diritti sociali, politiche sociali e famiglia	Diritti sociali, politiche sociali e famiglia	Interventi per la disabilità		No		
----	---	---	------------------------------	--	----	--	--

Entrate previste per la realizzazione del programma

Descrizione Entrata	ANNO 2018 Competenza	ANNO 2018 Cassa	ANNO 2019	ANNO 2020
Titolo 1 - Entrate correnti di natura tributaria				
Titolo 2 - Trasferimenti correnti				
Titolo 3 - Entrate extratributarie				
Titolo 4 - Entrate in conto capitale				
Titolo 6 - Accensione di prestiti				
TOTALE ENTRATE SPECIFICHE PER PROGRAMMA				
Avanzo amministrazione - Fondo pluriennale vincolato - Altre entrate (non direttamente collegate al programma)	246.000,00	293.535,69	246.000,00	246.000,00
TOTALE ENTRATE FINANZIAMENTO PROGRAMMA	246.000,00	293.535,69	246.000,00	246.000,00

Spesa previste per la realizzazione del programma

	Titolo	Residui presunti al 31/12/2017		Previsioni definitive 2017	Previsioni 2018	Previsioni 2019	Previsioni 2020
1	Spese correnti	47.535,69	Previsione di competenza	257.233,96	246.000,00	246.000,00	246.000,00
			di cui già impegnate				
			di cui fondo pluriennale vincolato				
			Previsione di cassa		293.535,69		
	TOTALE GENERALE DELLE SPESE	47.535,69	Previsione di competenza	257.233,96	246.000,00	246.000,00	246.000,00
			di cui già impegnate				
			di cui fondo pluriennale vincolato				
			Previsione di cassa		293.535,69		

Descrizione del programma:

Il Programma prevede una serie di Interventi a favore degli anziani quali L'assistenza Domiciliare, il Punto Prelievi, il Centro Diurno anziani, i pasti a Domicilio, le attività di socializzazione, volti a favorire la loro permanenza nel proprio domicilio e ad alleggerire il carico assistenziale dei loro familiari.

Motivazione delle scelte:

Supportare le attività della vita quotidiana al fine di evitare quanto più possibile l'istituzionalizzazione dell'anziano stesso.

Finalità da conseguire:

Promuovere azioni per valorizzare le capacità residue degli anziani anche non autosufficienti

Erogazione di servizi di consumo:

Vengono garantiti i servizi di Assistenza domiciliare, di assistenza domiciliare integrata, di Punto Prelievi, di pasti a domicilio come previsto dalla normativa nazionale e regionale (l.328/2000 e L.R. 23/2005)

Risorse umane da impiegare:

Personale dipendente a tempo indeterminato appartenente alla categoria D;
Operatori delle Cooperative sociali di tipo "A" appaltatrici dei servizi programmati.

Risorse strumentali da utilizzare:

n. 1 Ufficio dotato di un computer collegato ad una stampante, una linea telefonica, internet, materiale necessario al funzionamento dell'ufficio.

Coerenza con il piano/i regionale/i di settore:

Tutti gli interventi programmati sono coerenti con la programmazione e le direttive regionali di cui alla L.R. 23/2005 e suo Regolamento di attuazione.

Linea	Descrizione	Ambito strategico	Ambito operativo	Durata	G.A.P.	Responsabile politico	Responsabile gestionale
12	Diritti sociali, politiche sociali e famiglia	Diritti sociali, politiche sociali e famiglia	Interventi per gli anziani		No		

Entrate previste per la realizzazione del programma

Descrizione Entrata	ANNO 2018 Competenza	ANNO 2018 Cassa	ANNO 2019	ANNO 2020
Titolo 1 - Entrate correnti di natura tributaria				
Titolo 2 - Trasferimenti correnti				
Titolo 3 - Entrate extratributarie				
Titolo 4 - Entrate in conto capitale				
Titolo 6 - Accensione di prestiti				
TOTALE ENTRATE SPECIFICHE PER PROGRAMMA				
Avanzo amministrazione - Fondo pluriennale vincolato - Altre entrate (non direttamente collegate al programma)	114.240,00	125.784,43	591.850,00	106.850,00
TOTALE ENTRATE FINANZIAMENTO PROGRAMMA	114.240,00	125.784,43	591.850,00	106.850,00

Spesa previste per la realizzazione del programma

	Titolo	Residui presunti al 31/12/2017	Previsioni definitive 2017	Previsioni 2018	Previsioni 2019	Previsioni 2020
1	Spese correnti	11.544,43	101.656,00	114.240,00	106.850,00	106.850,00
			Previsione di competenza di cui già impegnate			
			di cui fondo pluriennale vincolato			
			Previsione di cassa	125.784,43		
2	Spese in conto capitale		Previsione di competenza di cui già impegnate		485.000,00	
			di cui fondo pluriennale vincolato			
			Previsione di cassa			
	TOTALE GENERALE DELLE SPESE	11.544,43	101.656,00	114.240,00	591.850,00	106.850,00
			di cui già impegnate			
			di cui fondo pluriennale vincolato			
			Previsione di cassa	125.784,43		

Linea	Descrizione	Ambito strategico	Ambito operativo	Durata	G.A.P.	Responsabile politico	Responsabile gestionale
12	Diritti sociali, politiche sociali e famiglia	Diritti sociali, politiche sociali e famiglia	Interventi per i soggetti a rischio di esclusione sociale		No		

Entrate previste per la realizzazione del programma

Descrizione Entrata	ANNO 2018 Competenza	ANNO 2018 Cassa	ANNO 2019	ANNO 2020
Titolo 1 - Entrate correnti di natura tributaria				
Titolo 2 - Trasferimenti correnti				
Titolo 3 - Entrate extratributarie				
Titolo 4 - Entrate in conto capitale				
Titolo 6 - Accensione di prestiti				
TOTALE ENTRATE SPECIFICHE PER PROGRAMMA				
Avanzo amministrazione - Fondo pluriennale vincolato - Altre entrate (non direttamente collegate al programma)	63.500,00	102.000,13	57.300,00	56.500,00
TOTALE ENTRATE FINANZIAMENTO PROGRAMMA	63.500,00	102.000,13	57.300,00	56.500,00

Spesa previste per la realizzazione del programma

	Titolo	Residui presunti al 31/12/2017		Previsioni definitive 2017	Previsioni 2018	Previsioni 2019	Previsioni 2020
1	Spese correnti	38.500,13	Previsione di competenza	127.798,53	63.500,00	57.300,00	56.500,00
			di cui già impegnate				
			di cui fondo pluriennale vincolato				
			Previsione di cassa		102.000,13		
	TOTALE GENERALE DELLE SPESE	38.500,13	Previsione di competenza	127.798,53	63.500,00	57.300,00	56.500,00
			di cui già impegnate				
			di cui fondo pluriennale vincolato				
			Previsione di cassa		102.000,13		

Descrizione del programma:

Il Programma prevede una serie di servizi quali il Segretariato sociale, l'assistenza domiciliare, l'integrazione al reddito, l'inserimento nei programmi volti a contrastare situazioni di estrema povertà ed emarginazione sociale.

Si vuole anche attivare l'intervento denominato "Mamma accogliente" per favorire la conciliazione tra lavoro e cura familiare, prevedendo la formazione delle mamme con percorsi educativi mirati.

Motivazione delle scelte:

Supportare le famiglie, accompagnarle e sostenerle durante il percorso di crescita dei figli, con particolare riferimento agli aspetti legati all'adolescenza o all'inserimento scolastico o alla ricerca di un lavoro. Nonché con aiuti economici finalizzati a soddisfare i bisogni primari.

Finalità da conseguire:

Sostenere soprattutto quelle famiglie al cui interno vi siano situazioni di disagio legate a problematiche di natura socioeconomica.

Favorire l'inserimento lavorativo delle mamme casalinghe.

Erogazione di servizi di consumo:

Servizi di Segretariato sociale, Psicologia a domicilio, assistenza Educativa, assistenza economica, di inserimento lavorativo in Pogetti di pubblica utilità.

Risorse umane da impiegare:

Personale dipendente a tempo indeterminato appartenente alla categoria D;

Operatori qualificati delle cooperative Sociali di tipo "A" che gestiscono i servizi

Risorse strumentali da utilizzare:

N.1 Ufficio dotato di una postazione informatica, una linea telefonica, internet e materiale di facile consumo necessario al buon funzionamento dell'ufficio.

Coerenza con il piano/i regionale/i di settore:

Tutti gli interventi programmati sono coerenti con la programmazione e le direttive regionali di cui alla L.R. 23/2005 e suo Regolamento di attuazione.

Linea	Descrizione	Ambito strategico	Ambito operativo	Durata	G.A.P.	Responsabile politico	Responsabile gestionale
12	Diritti sociali, politiche sociali e famiglia	Diritti sociali, politiche sociali e famiglia	Interventi per le famiglie		No		

Entrate previste per la realizzazione del programma

Descrizione Entrata	ANNO 2018 Competenza	ANNO 2018 Cassa	ANNO 2019	ANNO 2020
Titolo 1 - Entrate correnti di natura tributaria				
Titolo 2 - Trasferimenti correnti				
Titolo 3 - Entrate extratributarie				
Titolo 4 - Entrate in conto capitale				
Titolo 6 - Accensione di prestiti				
TOTALE ENTRATE SPECIFICHE PER PROGRAMMA				
Avanzo amministrazione - Fondo pluriennale vincolato - Altre entrate (non direttamente collegate al programma)		4.000,00		
TOTALE ENTRATE FINANZIAMENTO PROGRAMMA		4.000,00		

Spesa previste per la realizzazione del programma

	Titolo	Residui presunti al 31/12/2017		Previsioni definitive 2017	Previsioni 2018	Previsioni 2019	Previsioni 2020
1	Spese correnti	4.000,00	Previsione di competenza				
			di cui già impegnate				
			di cui fondo pluriennale vincolato				
			Previsione di cassa		4.000,00		
	TOTALE GENERALE DELLE SPESE	4.000,00	Previsione di competenza				
			di cui già impegnate				
			di cui fondo pluriennale vincolato				
			Previsione di cassa		4.000,00		

Missione: 12 Diritti sociali, politiche sociali e famiglia

Programma: 6 Interventi per il diritto alla casa

Descrizione del programma:

Motivazione delle scelte:

Finalità da conseguire:

Investimento:

Erogazione di servizi di consumo:

Risorse umane da impiegare:

Risorse strumentali da utilizzare:

Coerenza con il piano/i regionale/i di settore:

Linea	Descrizione	Ambito strategico	Ambito operativo	Durata	G.A.P.	Responsabile politico	Responsabile gestionale
12	Diritti sociali, politiche sociali e famiglia	Diritti sociali, politiche sociali e famiglia	Interventi per il diritto alla casa		No		

Entrate previste per la realizzazione del programma

Descrizione Entrata	ANNO 2018 Competenza	ANNO 2018 Cassa	ANNO 2019	ANNO 2020
Titolo 1 - Entrate correnti di natura tributaria				
Titolo 2 - Trasferimenti correnti				
Titolo 3 - Entrate extratributarie				
Titolo 4 - Entrate in conto capitale				
Titolo 6 - Accensione di prestiti				
TOTALE ENTRATE SPECIFICHE PER PROGRAMMA				
Avanzo amministrazione - Fondo pluriennale vincolato - Altre entrate (non direttamente collegate al programma)				
TOTALE ENTRATE FINANZIAMENTO PROGRAMMA				

Spesa previste per la realizzazione del programma

	Titolo	Residui presunti al 31/12/2017		Previsioni definitive 2017	Previsioni 2018	Previsioni 2019	Previsioni 2020
	TOTALE GENERALE DELLE SPESE		Previsione di competenza				
			di cui già impegnate				
			di cui fondo pluriennale vincolato				
			Previsione di cassa				

Missione: 12 Diritti sociali, politiche sociali e famiglia

Programma: 7 Programmazione e governo della rete dei servizi sociosanitari e sociali

Linea	Descrizione	Ambito strategico	Ambito operativo	Durata	G.A.P.	Responsabile politico	Responsabile gestionale
12	Diritti sociali, politiche sociali e famiglia	Diritti sociali, politiche sociali e famiglia	Programmazione e governo della rete dei servizi sociosanitari e sociali		No		

Entrate previste per la realizzazione del programma

Descrizione Entrata	ANNO 2018 Competenza	ANNO 2018 Cassa	ANNO 2019	ANNO 2020
Titolo 1 - Entrate correnti di natura tributaria				
Titolo 2 - Trasferimenti correnti				
Titolo 3 - Entrate extratributarie				
Titolo 4 - Entrate in conto capitale				
Titolo 6 - Accensione di prestiti				
TOTALE ENTRATE SPECIFICHE PER PROGRAMMA				
Avanzo amministrazione - Fondo pluriennale vincolato - Altre entrate (non direttamente collegate al programma)				
TOTALE ENTRATE FINANZIAMENTO PROGRAMMA				

Spesa previste per la realizzazione del programma

	Titolo	Residui presunti al 31/12/2017		Previsioni definitive 2017	Previsioni 2018	Previsioni 2019	Previsioni 2020
1	Spese correnti		Previsione di competenza	1.000,00			
			di cui già impegnate				
			di cui fondo pluriennale vincolato				
			Previsione di cassa				
	TOTALE GENERALE DELLE SPESE		Previsione di competenza	1.000,00			
			di cui già impegnate				
			di cui fondo pluriennale vincolato				
			Previsione di cassa				

Missione: 12 Diritti sociali, politiche sociali e famiglia

Programma: 9 Servizio necroscopico e cimiteriale

Linea	Descrizione	Ambito strategico	Ambito operativo	Durata	G.A.P.	Responsabile politico	Responsabile gestionale
12	Diritti sociali, politiche sociali e famiglia	Diritti sociali, politiche sociali e famiglia	Servizio necroscopico e cimiteriale		No		

Entrate previste per la realizzazione del programma

Descrizione Entrata	ANNO 2018 Competenza	ANNO 2018 Cassa	ANNO 2019	ANNO 2020
Titolo 1 - Entrate correnti di natura tributaria				
Titolo 2 - Trasferimenti correnti				
Titolo 3 - Entrate extratributarie				
Titolo 4 - Entrate in conto capitale				
Titolo 6 - Accensione di prestiti				
TOTALE ENTRATE SPECIFICHE PER PROGRAMMA				
Avanzo amministrazione - Fondo pluriennale vincolato - Altre entrate (non direttamente collegate al programma)	34.788,80	35.885,14	34.000,00	34.000,00
TOTALE ENTRATE FINANZIAMENTO PROGRAMMA	34.788,80	35.885,14	34.000,00	34.000,00

Spesa previste per la realizzazione del programma

	Titolo	Residui presunti al 31/12/2017		Previsioni definitive 2017	Previsioni 2018	Previsioni 2019	Previsioni 2020
1	Spese correnti	1.096,34	Previsione di competenza	12.000,00	12.000,00	12.000,00	12.000,00
			di cui già impegnate				
			di cui fondo pluriennale vincolato				
			Previsione di cassa		13.096,34		
2	Spese in conto capitale		Previsione di competenza	30.490,00	22.788,80	22.000,00	22.000,00
			di cui già impegnate		788,80		
			di cui fondo pluriennale vincolato				
			Previsione di cassa		22.788,80		
	TOTALE GENERALE DELLE SPESE	1.096,34	Previsione di competenza	42.490,00	34.788,80	34.000,00	34.000,00
			di cui già impegnate		788,80		
			di cui fondo pluriennale vincolato				
			Previsione di cassa		35.885,14		

Missione: 13 Tutela della salute

Programma: 1 Servizio sanitario regionale - finanziamento ordinario corrente per la garanzia dei LEA

Linea	Descrizione	Ambito strategico	Ambito operativo	Durata	G.A.P.	Responsabile politico	Responsabile gestionale
13	Tutela della salute	Tutela della salute	Servizio sanitario regionale - finanziamento ordinario corrente per la garanzia dei LEA		No		

Entrate previste per la realizzazione del programma

Descrizione Entrata	ANNO 2018 Competenza	ANNO 2018 Cassa	ANNO 2019	ANNO 2020
Titolo 1 - Entrate correnti di natura tributaria				
Titolo 2 - Trasferimenti correnti				
Titolo 3 - Entrate extratributarie				
Titolo 4 - Entrate in conto capitale				
Titolo 6 - Accensione di prestiti				
TOTALE ENTRATE SPECIFICHE PER PROGRAMMA				
Avanzo amministrazione - Fondo pluriennale vincolato - Altre entrate (non direttamente collegate al programma)				
TOTALE ENTRATE FINANZIAMENTO PROGRAMMA				

Spesa previste per la realizzazione del programma

Titolo	Residui presunti al 31/12/2017	Previsioni definitive 2017	Previsioni 2018	Previsioni 2019	Previsioni 2020
TOTALE GENERALE DELLE SPESE		Previsione di competenza			
		di cui già impegnate			
		di cui fondo pluriennale vincolato			
		Previsione di cassa			

Missione: 13 Tutela della salute

Programma: 2 Servizio sanitario regionale - finanziamento aggiuntivo corrente per livelli di assistenza superiori ai LEA

Linea	Descrizione	Ambito strategico	Ambito operativo	Durata	G.A.P.	Responsabile politico	Responsabile gestionale
13	Tutela della salute	Tutela della salute	Servizio sanitario regionale - finanziamento aggiuntivo corrente per livelli di assistenza superiori ai LEA		No		

Entrate previste per la realizzazione del programma

Descrizione Entrata	ANNO 2018 Competenza	ANNO 2018 Cassa	ANNO 2019	ANNO 2020
Titolo 1 - Entrate correnti di natura tributaria				
Titolo 2 - Trasferimenti correnti				
Titolo 3 - Entrate extratributarie				
Titolo 4 - Entrate in conto capitale				
Titolo 6 - Accensione di prestiti				
TOTALE ENTRATE SPECIFICHE PER PROGRAMMA				
Avanzo amministrazione - Fondo pluriennale vincolato - Altre entrate (non direttamente collegate al programma)				
TOTALE ENTRATE FINANZIAMENTO PROGRAMMA				

Spesa previste per la realizzazione del programma

Titolo	Residui presunti al 31/12/2017	Previsioni definitive 2017	Previsioni 2018	Previsioni 2019	Previsioni 2020
TOTALE GENERALE DELLE SPESE		Previsione di competenza			
		di cui già impegnate			
		di cui fondo pluriennale vincolato			
		Previsione di cassa			

Missione: 13 Tutela della salute

Programma: 3 Servizio sanitario regionale - finanziamento aggiuntivo corrente per la copertura dello squilibrio di bilancio corrente

Linea	Descrizione	Ambito strategico	Ambito operativo	Durata	G.A.P.	Responsabile politico	Responsabile gestionale
13	Tutela della salute	Tutela della salute	Servizio sanitario regionale - finanziamento aggiuntivo corrente per la copertura dello squilibrio di bilancio corrente		No		

Entrate previste per la realizzazione del programma

Descrizione Entrata	ANNO 2018 Competenza	ANNO 2018 Cassa	ANNO 2019	ANNO 2020
Titolo 1 - Entrate correnti di natura tributaria				
Titolo 2 - Trasferimenti correnti				
Titolo 3 - Entrate extratributarie				
Titolo 4 - Entrate in conto capitale				
Titolo 6 - Accensione di prestiti				
TOTALE ENTRATE SPECIFICHE PER PROGRAMMA				
Avanzo amministrazione - Fondo pluriennale vincolato - Altre entrate (non direttamente collegate al programma)				
TOTALE ENTRATE FINANZIAMENTO PROGRAMMA				

Spesa previste per la realizzazione del programma

Titolo	Residui presunti al 31/12/2017	Previsioni definitive 2017	Previsioni 2018	Previsioni 2019	Previsioni 2020
TOTALE GENERALE DELLE SPESE		Previsione di competenza			
		di cui già impegnate			
		di cui fondo pluriennale vincolato			
		Previsione di cassa			

Missione: 13 Tutela della salute

Programma: 4 Servizio sanitario regionale - ripiano di disavanzi sanitari relativi ad esercizi pregressi

Linea	Descrizione	Ambito strategico	Ambito operativo	Durata	G.A.P.	Responsabile politico	Responsabile gestionale
13	Tutela della salute	Tutela della salute	Servizio sanitario regionale - ripiano di disavanzi sanitari relativi ad esercizi pregressi		No		

Entrate previste per la realizzazione del programma

Descrizione Entrata	ANNO 2018 Competenza	ANNO 2018 Cassa	ANNO 2019	ANNO 2020
Titolo 1 - Entrate correnti di natura tributaria				
Titolo 2 - Trasferimenti correnti				
Titolo 3 - Entrate extratributarie				
Titolo 4 - Entrate in conto capitale				
Titolo 6 - Accensione di prestiti				
TOTALE ENTRATE SPECIFICHE PER PROGRAMMA				
Avanzo amministrazione - Fondo pluriennale vincolato - Altre entrate (non direttamente collegate al programma)				
TOTALE ENTRATE FINANZIAMENTO PROGRAMMA				

Spesa previste per la realizzazione del programma

Titolo	Residui presunti al 31/12/2017	Previsioni definitive 2017	Previsioni 2018	Previsioni 2019	Previsioni 2020
TOTALE GENERALE DELLE SPESE		Previsione di competenza			
		di cui già impegnate			
		di cui fondo pluriennale vincolato			
		Previsione di cassa			

Missione: 13 Tutela della salute

Programma: 5 Servizio sanitario regionale - investimenti sanitari

Linea	Descrizione	Ambito strategico	Ambito operativo	Durata	G.A.P.	Responsabile politico	Responsabile gestionale
13	Tutela della salute	Tutela della salute	Servizio sanitario regionale - investimenti sanitari		No		

Entrate previste per la realizzazione del programma

Descrizione Entrata	ANNO 2018 Competenza	ANNO 2018 Cassa	ANNO 2019	ANNO 2020
Titolo 1 - Entrate correnti di natura tributaria				
Titolo 2 - Trasferimenti correnti				
Titolo 3 - Entrate extratributarie				
Titolo 4 - Entrate in conto capitale				
Titolo 6 - Accensione di prestiti				
TOTALE ENTRATE SPECIFICHE PER PROGRAMMA				
Avanzo amministrazione - Fondo pluriennale vincolato - Altre entrate (non direttamente collegate al programma)				
TOTALE ENTRATE FINANZIAMENTO PROGRAMMA				

Spesa previste per la realizzazione del programma

Titolo	Residui presunti al 31/12/2017	Previsioni definitive 2017	Previsioni 2018	Previsioni 2019	Previsioni 2020
TOTALE GENERALE DELLE SPESE		Previsione di competenza			
		di cui già impegnate			
		di cui fondo pluriennale vincolato			
		Previsione di cassa			

Missione: 13 Tutela della salute

Programma: 6 Servizio sanitario regionale - restituzione maggiori gettiti SSN

Linea	Descrizione	Ambito strategico	Ambito operativo	Durata	G.A.P.	Responsabile politico	Responsabile gestionale
13	Tutela della salute	Tutela della salute	Servizio sanitario regionale - restituzione maggiori gettiti SSN		No		

Entrate previste per la realizzazione del programma

Descrizione Entrata	ANNO 2018 Competenza	ANNO 2018 Cassa	ANNO 2019	ANNO 2020
Titolo 1 - Entrate correnti di natura tributaria				
Titolo 2 - Trasferimenti correnti				
Titolo 3 - Entrate extratributarie				
Titolo 4 - Entrate in conto capitale				
Titolo 6 - Accensione di prestiti				
TOTALE ENTRATE SPECIFICHE PER PROGRAMMA				
Avanzo amministrazione - Fondo pluriennale vincolato - Altre entrate (non direttamente collegate al programma)				
TOTALE ENTRATE FINANZIAMENTO PROGRAMMA				

Spesa previste per la realizzazione del programma

Titolo	Residui presunti al 31/12/2017	Previsioni definitive 2017	Previsioni 2018	Previsioni 2019	Previsioni 2020
TOTALE GENERALE DELLE SPESE		Previsione di competenza			
		di cui già impegnate			
		di cui fondo pluriennale vincolato			
		Previsione di cassa			

Linea	Descrizione	Ambito strategico	Ambito operativo	Durata	G.A.P.	Responsabile politico	Responsabile gestionale
13	Tutela della salute	Tutela della salute	Ulteriori spese in materia sanitaria		No		

Entrate previste per la realizzazione del programma

Descrizione Entrata	ANNO 2018 Competenza	ANNO 2018 Cassa	ANNO 2019	ANNO 2020
Titolo 1 - Entrate correnti di natura tributaria				
Titolo 2 - Trasferimenti correnti				
Titolo 3 - Entrate extratributarie				
Titolo 4 - Entrate in conto capitale				
Titolo 6 - Accensione di prestiti				
TOTALE ENTRATE SPECIFICHE PER PROGRAMMA				
Avanzo amministrazione - Fondo pluriennale vincolato - Altre entrate (non direttamente collegate al programma)	4.000,00	4.314,00	4.000,00	4.000,00
TOTALE ENTRATE FINANZIAMENTO PROGRAMMA	4.000,00	4.314,00	4.000,00	4.000,00

Spesa previste per la realizzazione del programma

	Titolo	Residui presunti al 31/12/2017		Previsioni definitive 2017	Previsioni 2018	Previsioni 2019	Previsioni 2020
1	Spese correnti	314,00	Previsione di competenza	2.500,00	4.000,00	4.000,00	4.000,00
			di cui già impegnate				
			di cui fondo pluriennale vincolato				
			Previsione di cassa		4.314,00		
	TOTALE GENERALE DELLE SPESE	314,00	Previsione di competenza	2.500,00	4.000,00	4.000,00	4.000,00
			di cui già impegnate				
			di cui fondo pluriennale vincolato				
			Previsione di cassa		4.314,00		

Missione: 14 Sviluppo economico e competitività

Programma: 1 Industria, PMI e Artigianato

Linea	Descrizione	Ambito strategico	Ambito operativo	Durata	G.A.P.	Responsabile politico	Responsabile gestionale
14	Sviluppo economico e competitività	Sviluppo economico e competitività	Industria, PMI e Artigianato		No		

Entrate previste per la realizzazione del programma

Descrizione Entrata	ANNO 2018 Competenza	ANNO 2018 Cassa	ANNO 2019	ANNO 2020
Titolo 1 - Entrate correnti di natura tributaria				
Titolo 2 - Trasferimenti correnti				
Titolo 3 - Entrate extratributarie				
Titolo 4 - Entrate in conto capitale				
Titolo 6 - Accensione di prestiti				
TOTALE ENTRATE SPECIFICHE PER PROGRAMMA				
Avanzo amministrazione - Fondo pluriennale vincolato - Altre entrate (non direttamente collegate al programma)				5.000,00
TOTALE ENTRATE FINANZIAMENTO PROGRAMMA				5.000,00

Spesa previste per la realizzazione del programma

	Titolo	Residui presunti al 31/12/2017		Previsioni definitive 2017	Previsioni 2018	Previsioni 2019	Previsioni 2020
2	Spese in conto capitale		Previsione di competenza				5.000,00
			di cui già impegnate				
			di cui fondo pluriennale vincolato				
			Previsione di cassa				
	TOTALE GENERALE DELLE SPESE		Previsione di competenza				5.000,00
			di cui già impegnate				
			di cui fondo pluriennale vincolato				
			Previsione di cassa				

A tutela dei consumatori l'Amministrazione ha attivato nel corso del 2015 ed intende proseguire, una convenzione con una associazione di consumatori (ADICONSUM) ponendo a disposizione della stessa sia il locale sia un supporto operativo che garantisca il collegamento tra l'associazione e gli interessati ai servizi.

La presenza in loco del servizio ha rappresentato e rappresenta uno strumento importante a favore della cittadinanza considerata l'adesione di diversi consumatori soprattutto per problemi dovuti ai gestori dei servizi c.d. multiutenze

Linea	Descrizione	Ambito strategico	Ambito operativo	Durata	G.A.P.	Responsabile politico	Responsabile gestionale
14	Sviluppo economico e competitività	Sviluppo economico e competitività	Commercio - reti distributive - tutela dei consumatori		No		

Entrate previste per la realizzazione del programma

Descrizione Entrata	ANNO 2018 Competenza	ANNO 2018 Cassa	ANNO 2019	ANNO 2020
Titolo 1 - Entrate correnti di natura tributaria				
Titolo 2 - Trasferimenti correnti				
Titolo 3 - Entrate extratributarie				
Titolo 4 - Entrate in conto capitale				
Titolo 6 - Accensione di prestiti				
TOTALE ENTRATE SPECIFICHE PER PROGRAMMA				
Avanzo amministrazione - Fondo pluriennale vincolato - Altre entrate (non direttamente collegate al programma)				
TOTALE ENTRATE FINANZIAMENTO PROGRAMMA				

Spesa previste per la realizzazione del programma

Titolo	Residui presunti al 31/12/2017	Previsioni definitive 2017	Previsioni 2018	Previsioni 2019	Previsioni 2020
TOTALE GENERALE DELLE SPESE		Previsione di competenza			
		di cui già impegnate			
		di cui fondo pluriennale vincolato			
		Previsione di cassa			

Missione: 14 Sviluppo economico e competitività

Programma: 3 Ricerca e innovazione

Linea	Descrizione	Ambito strategico	Ambito operativo	Durata	G.A.P.	Responsabile politico	Responsabile gestionale
14	Sviluppo economico e competitività	Sviluppo economico e competitività	Ricerca e innovazione		No		

Entrate previste per la realizzazione del programma

Descrizione Entrata	ANNO 2018 Competenza	ANNO 2018 Cassa	ANNO 2019	ANNO 2020
Titolo 1 - Entrate correnti di natura tributaria				
Titolo 2 - Trasferimenti correnti				
Titolo 3 - Entrate extratributarie				
Titolo 4 - Entrate in conto capitale				
Titolo 6 - Accensione di prestiti				
TOTALE ENTRATE SPECIFICHE PER PROGRAMMA				
Avanzo amministrazione - Fondo pluriennale vincolato - Altre entrate (non direttamente collegate al programma)				
TOTALE ENTRATE FINANZIAMENTO PROGRAMMA				

Spesa previste per la realizzazione del programma

Titolo	Residui presunti al 31/12/2017	Previsioni definitive 2017	Previsioni 2018	Previsioni 2019	Previsioni 2020
TOTALE GENERALE DELLE SPESE		Previsione di competenza			
		di cui già impegnate			
		di cui fondo pluriennale vincolato			
		Previsione di cassa			

Linea	Descrizione	Ambito strategico	Ambito operativo	Durata	G.A.P.	Responsabile politico	Responsabile gestionale
14	Sviluppo economico e competitività	Sviluppo economico e competitività	Reti e altri servizi di pubblica utilità		No		

Entrate previste per la realizzazione del programma

Descrizione Entrata	ANNO 2018 Competenza	ANNO 2018 Cassa	ANNO 2019	ANNO 2020
Titolo 1 - Entrate correnti di natura tributaria				
Titolo 2 - Trasferimenti correnti				
Titolo 3 - Entrate extratributarie				
Titolo 4 - Entrate in conto capitale				
Titolo 6 - Accensione di prestiti				
TOTALE ENTRATE SPECIFICHE PER PROGRAMMA				
Avanzo amministrazione - Fondo pluriennale vincolato - Altre entrate (non direttamente collegate al programma)				
TOTALE ENTRATE FINANZIAMENTO PROGRAMMA				

Spesa previste per la realizzazione del programma

Titolo	Residui presunti al 31/12/2017	Previsioni definitive 2017	Previsioni 2018	Previsioni 2019	Previsioni 2020
TOTALE GENERALE DELLE SPESE		Previsione di competenza			
		di cui già impegnate			
		di cui fondo pluriennale vincolato			
		Previsione di cassa			

Missione: 14 Sviluppo economico e competitività

Programma: 5 Politica regionale unitaria per lo sviluppo economico e la competitività (solo per le Regioni)

Linea	Descrizione	Ambito strategico	Ambito operativo	Durata	G.A.P.	Responsabile politico	Responsabile gestionale
14	Sviluppo economico e competitività	Sviluppo economico e competitività	Politica regionale unitaria per lo sviluppo economico e la competitività (solo per le Regioni)		No		

Entrate previste per la realizzazione del programma

Descrizione Entrata	ANNO 2018 Competenza	ANNO 2018 Cassa	ANNO 2019	ANNO 2020
Titolo 1 - Entrate correnti di natura tributaria				
Titolo 2 - Trasferimenti correnti				
Titolo 3 - Entrate extratributarie				
Titolo 4 - Entrate in conto capitale				
Titolo 6 - Accensione di prestiti				
TOTALE ENTRATE SPECIFICHE PER PROGRAMMA				
Avanzo amministrazione - Fondo pluriennale vincolato - Altre entrate (non direttamente collegate al programma)				
TOTALE ENTRATE FINANZIAMENTO PROGRAMMA				

Spesa previste per la realizzazione del programma

Titolo	Residui presunti al 31/12/2017	Previsioni definitive 2017	Previsioni 2018	Previsioni 2019	Previsioni 2020
TOTALE GENERALE DELLE SPESE		Previsione di competenza			
		di cui già impegnate			
		di cui fondo pluriennale vincolato			
		Previsione di cassa			

Linea	Descrizione	Ambito strategico	Ambito operativo	Durata	G.A.P.	Responsabile politico	Responsabile gestionale
15	Agricoltura, politiche agroalimentari e pesca	Agricoltura, politiche agroalimentari e pesca	Sviluppo del settore agricolo e del sistema agroalimentare		No		

Entrate previste per la realizzazione del programma

Descrizione Entrata	ANNO 2018 Competenza	ANNO 2018 Cassa	ANNO 2019	ANNO 2020
Titolo 1 - Entrate correnti di natura tributaria				
Titolo 2 - Trasferimenti correnti				
Titolo 3 - Entrate extratributarie				
Titolo 4 - Entrate in conto capitale				
Titolo 6 - Accensione di prestiti				
TOTALE ENTRATE SPECIFICHE PER PROGRAMMA				
Avanzo amministrazione - Fondo pluriennale vincolato - Altre entrate (non direttamente collegate al programma)	750,00	2.250,00	750,00	750,00
TOTALE ENTRATE FINANZIAMENTO PROGRAMMA	750,00	2.250,00	750,00	750,00

Spesa previste per la realizzazione del programma

	Titolo	Residui presunti al 31/12/2017		Previsioni definitive 2017	Previsioni 2018	Previsioni 2019	Previsioni 2020
1	Spese correnti	1.500,00	Previsione di competenza	750,00	750,00	750,00	750,00
			di cui già impegnate				
			di cui fondo pluriennale vincolato				
			Previsione di cassa		2.250,00		
	TOTALE GENERALE DELLE SPESE	1.500,00	Previsione di competenza	750,00	750,00	750,00	750,00
			di cui già impegnate				
			di cui fondo pluriennale vincolato				
			Previsione di cassa		2.250,00		

Missione: 16 Agricoltura, politiche agroalimentari e pesca

Programma: 2 Caccia e pesca

Linea	Descrizione	Ambito strategico	Ambito operativo	Durata	G.A.P.	Responsabile politico	Responsabile gestionale
15	Agricoltura, politiche agroalimentari e pesca	Agricoltura, politiche agroalimentari e pesca	Caccia e pesca		No		

Entrate previste per la realizzazione del programma

Descrizione Entrata	ANNO 2018 Competenza	ANNO 2018 Cassa	ANNO 2019	ANNO 2020
Titolo 1 - Entrate correnti di natura tributaria				
Titolo 2 - Trasferimenti correnti				
Titolo 3 - Entrate extratributarie				
Titolo 4 - Entrate in conto capitale				
Titolo 6 - Accensione di prestiti				
TOTALE ENTRATE SPECIFICHE PER PROGRAMMA				
Avanzo amministrazione - Fondo pluriennale vincolato - Altre entrate (non direttamente collegate al programma)				
TOTALE ENTRATE FINANZIAMENTO PROGRAMMA				

Spesa previste per la realizzazione del programma

Titolo	Residui presunti al 31/12/2017	Previsioni definitive 2017	Previsioni 2018	Previsioni 2019	Previsioni 2020
TOTALE GENERALE DELLE SPESE		Previsione di competenza			
		di cui già impegnate			
		di cui fondo pluriennale vincolato			
		Previsione di cassa			

Missione: 16 Agricoltura, politiche agroalimentari e pesca

Programma: 3 Politica regionale unitaria per l'agricoltura, i sistemi agroalimentari, la caccia e la pesca (solo per le Regioni)

Linea	Descrizione	Ambito strategico	Ambito operativo	Durata	G.A.P.	Responsabile politico	Responsabile gestionale
15	Agricoltura, politiche agroalimentari e pesca	Agricoltura, politiche agroalimentari e pesca	Politica regionale unitaria per l'agricoltura, i sistemi agroalimentari, la caccia e la pesca (solo per le Regioni)		No		

Entrate previste per la realizzazione del programma

Descrizione Entrata	ANNO 2018 Competenza	ANNO 2018 Cassa	ANNO 2019	ANNO 2020
Titolo 1 - Entrate correnti di natura tributaria				
Titolo 2 - Trasferimenti correnti				
Titolo 3 - Entrate extratributarie				
Titolo 4 - Entrate in conto capitale				
Titolo 6 - Accensione di prestiti				
TOTALE ENTRATE SPECIFICHE PER PROGRAMMA				
Avanzo amministrazione - Fondo pluriennale vincolato - Altre entrate (non direttamente collegate al programma)				
TOTALE ENTRATE FINANZIAMENTO PROGRAMMA				

Spesa previste per la realizzazione del programma

Titolo	Residui presunti al 31/12/2017	Previsioni definitive 2017	Previsioni 2018	Previsioni 2019	Previsioni 2020
TOTALE GENERALE DELLE SPESE		Previsione di competenza			
		di cui già impegnate			
		di cui fondo pluriennale vincolato			
		Previsione di cassa			

Missione: 17 Energia e diversificazione delle fonti energetiche

Programma: 1 Fonti energetiche

Linea	Descrizione	Ambito strategico	Ambito operativo	Durata	G.A.P.	Responsabile politico	Responsabile gestionale
16	Energia e diversificazione delle fonti energetiche	Energia e diversificazione delle fonti energetiche	Fonti energetiche		No		

Entrate previste per la realizzazione del programma

Descrizione Entrata	ANNO 2018 Competenza	ANNO 2018 Cassa	ANNO 2019	ANNO 2020
Titolo 1 - Entrate correnti di natura tributaria				
Titolo 2 - Trasferimenti correnti				
Titolo 3 - Entrate extratributarie				
Titolo 4 - Entrate in conto capitale				
Titolo 6 - Accensione di prestiti				
TOTALE ENTRATE SPECIFICHE PER PROGRAMMA				
Avanzo amministrazione - Fondo pluriennale vincolato - Altre entrate (non direttamente collegate al programma)	45.000,00	50.209,29		40.000,00
TOTALE ENTRATE FINANZIAMENTO PROGRAMMA	45.000,00	50.209,29		40.000,00

Spesa previste per la realizzazione del programma

	Titolo	Residui presunti al 31/12/2017		Previsioni definitive 2017	Previsioni 2018	Previsioni 2019	Previsioni 2020
1	Spese correnti	5.209,29	Previsione di competenza	86.950,00	45.000,00		40.000,00
			di cui già impegnate				
			di cui fondo pluriennale vincolato				
			Previsione di cassa		50.209,29		
	TOTALE GENERALE DELLE SPESE	5.209,29	Previsione di competenza	86.950,00	45.000,00		40.000,00
			di cui già impegnate				
			di cui fondo pluriennale vincolato				
			Previsione di cassa		50.209,29		

Missione: 17 Energia e diversificazione delle fonti energetiche

Programma: 2 Politica regionale unitaria per l'energia e la diversificazione delle fonti energetiche (solo per le Regioni)

Linea	Descrizione	Ambito strategico	Ambito operativo	Durata	G.A.P.	Responsabile politico	Responsabile gestionale
16	Energia e diversificazione delle fonti energetiche	Energia e diversificazione delle fonti energetiche	Politica regionale unitaria per l'energia e la diversificazione delle fonti energetiche (solo per le Regioni)		No		

Entrate previste per la realizzazione del programma

Descrizione Entrata	ANNO 2018 Competenza	ANNO 2018 Cassa	ANNO 2019	ANNO 2020
Titolo 1 - Entrate correnti di natura tributaria				
Titolo 2 - Trasferimenti correnti				
Titolo 3 - Entrate extratributarie				
Titolo 4 - Entrate in conto capitale				
Titolo 6 - Accensione di prestiti				
TOTALE ENTRATE SPECIFICHE PER PROGRAMMA				
Avanzo amministrazione - Fondo pluriennale vincolato - Altre entrate (non direttamente collegate al programma)				
TOTALE ENTRATE FINANZIAMENTO PROGRAMMA				

Spesa previste per la realizzazione del programma

Titolo	Residui presunti al 31/12/2017	Previsioni definitive 2017	Previsioni 2018	Previsioni 2019	Previsioni 2020
TOTALE GENERALE DELLE SPESE		Previsione di competenza			
		di cui già impegnate			
		di cui fondo pluriennale vincolato			
		Previsione di cassa			

Missione: 20 Fondi e accantonamenti

Programma: 1 Fondo di riserva

Linea	Descrizione	Ambito strategico	Ambito operativo	Durata	G.A.P.	Responsabile politico	Responsabile gestionale
17	Fondi e accantonamenti	Fondi e accantonamenti	Fondo di riserva		No		

Entrate previste per la realizzazione del programma

Descrizione Entrata	ANNO 2018 Competenza	ANNO 2018 Cassa	ANNO 2019	ANNO 2020
Titolo 1 - Entrate correnti di natura tributaria				
Titolo 2 - Trasferimenti correnti				
Titolo 3 - Entrate extratributarie				
Titolo 4 - Entrate in conto capitale				
Titolo 6 - Accensione di prestiti				
TOTALE ENTRATE SPECIFICHE PER PROGRAMMA				
Avanzo amministrazione - Fondo pluriennale vincolato - Altre entrate (non direttamente collegate al programma)	20.000,00	20.000,00	20.000,00	20.000,00
TOTALE ENTRATE FINANZIAMENTO PROGRAMMA	20.000,00	20.000,00	20.000,00	20.000,00

Spesa previste per la realizzazione del programma

	Titolo	Residui presunti al 31/12/2017		Previsioni definitive 2017	Previsioni 2018	Previsioni 2019	Previsioni 2020
1	Spese correnti		Previsione di competenza	20.000,00	20.000,00	20.000,00	20.000,00
			di cui già impegnate				
			di cui fondo pluriennale vincolato				
			Previsione di cassa		20.000,00		
	TOTALE GENERALE DELLE SPESE		Previsione di competenza	20.000,00	20.000,00	20.000,00	20.000,00
			di cui già impegnate				
			di cui fondo pluriennale vincolato				
			Previsione di cassa		20.000,00		

Linea	Descrizione	Ambito strategico	Ambito operativo	Durata	G.A.P.	Responsabile politico	Responsabile gestionale
17	Fondi e accantonamenti	Fondi e accantonamenti	Fondo crediti di dubbia esigibilità		No		

Entrate previste per la realizzazione del programma

Descrizione Entrata	ANNO 2018 Competenza	ANNO 2018 Cassa	ANNO 2019	ANNO 2020
Titolo 1 - Entrate correnti di natura tributaria				
Titolo 2 - Trasferimenti correnti				
Titolo 3 - Entrate extratributarie				
Titolo 4 - Entrate in conto capitale				
Titolo 6 - Accensione di prestiti				
TOTALE ENTRATE SPECIFICHE PER PROGRAMMA				
Avanzo amministrazione - Fondo pluriennale vincolato - Altre entrate (non direttamente collegate al programma)	25.000,00		25.000,00	25.000,00
TOTALE ENTRATE FINANZIAMENTO PROGRAMMA	25.000,00		25.000,00	25.000,00

Spesa previste per la realizzazione del programma

	Titolo	Residui presunti al 31/12/2017		Previsioni definitive 2017	Previsioni 2018	Previsioni 2019	Previsioni 2020
1	Spese correnti		Previsione di competenza	25.000,00	25.000,00	25.000,00	25.000,00
			di cui già impegnate				
			di cui fondo pluriennale vincolato				
			Previsione di cassa				
	TOTALE GENERALE DELLE SPESE		Previsione di competenza	25.000,00	25.000,00	25.000,00	25.000,00
			di cui già impegnate				
			di cui fondo pluriennale vincolato				
			Previsione di cassa				

Missione: 20 Fondi e accantonamenti

Programma: 3 Altri fondi

Linea	Descrizione	Ambito strategico	Ambito operativo	Durata	G.A.P.	Responsabile politico	Responsabile gestionale
17	Fondi e accantonamenti	Fondi e accantonamenti	Altri fondi		No		

Entrate previste per la realizzazione del programma

Descrizione Entrata	ANNO 2018 Competenza	ANNO 2018 Cassa	ANNO 2019	ANNO 2020
Titolo 1 - Entrate correnti di natura tributaria				
Titolo 2 - Trasferimenti correnti				
Titolo 3 - Entrate extratributarie				
Titolo 4 - Entrate in conto capitale				
Titolo 6 - Accensione di prestiti				
TOTALE ENTRATE SPECIFICHE PER PROGRAMMA				
Avanzo amministrazione - Fondo pluriennale vincolato - Altre entrate (non direttamente collegate al programma)				
TOTALE ENTRATE FINANZIAMENTO PROGRAMMA				

Spesa previste per la realizzazione del programma

	Titolo	Residui presunti al 31/12/2017		Previsioni definitive 2017	Previsioni 2018	Previsioni 2019	Previsioni 2020
	TOTALE GENERALE DELLE SPESE		Previsione di competenza				
			di cui già impegnate				
			di cui fondo pluriennale vincolato				
			Previsione di cassa				

Missione: 50 Debito pubblico

Programma: 1 Quota interessi ammortamento mutui e prestiti obbligazionari

Linea	Descrizione	Ambito strategico	Ambito operativo	Durata	G.A.P.	Responsabile politico	Responsabile gestionale
18	Debito pubblico	Debito pubblico	Quota interessi ammortamento mutui e prestiti obbligazionari		No		

Entrate previste per la realizzazione del programma

Descrizione Entrata	ANNO 2018 Competenza	ANNO 2018 Cassa	ANNO 2019	ANNO 2020
Titolo 1 - Entrate correnti di natura tributaria				
Titolo 2 - Trasferimenti correnti				
Titolo 3 - Entrate extratributarie				
Titolo 4 - Entrate in conto capitale				
Titolo 6 - Accensione di prestiti				
TOTALE ENTRATE SPECIFICHE PER PROGRAMMA				
Avanzo amministrazione - Fondo pluriennale vincolato - Altre entrate (non direttamente collegate al programma)	20.577,32	20.577,32	18.849,63	19.855,44
TOTALE ENTRATE FINANZIAMENTO PROGRAMMA	20.577,32	20.577,32	18.849,63	19.855,44

Spesa previste per la realizzazione del programma

	Titolo	Residui presunti al 31/12/2017		Previsioni definitive 2017	Previsioni 2018	Previsioni 2019	Previsioni 2020
1	Spese correnti		Previsione di competenza	22.237,82	20.577,32	18.849,63	19.855,44
			di cui già impegnate				
			di cui fondo pluriennale vincolato				
			Previsione di cassa		20.577,32		
	TOTALE GENERALE DELLE SPESE		Previsione di competenza	22.237,82	20.577,32	18.849,63	19.855,44
			di cui già impegnate				
			di cui fondo pluriennale vincolato				
			Previsione di cassa		20.577,32		

Missione: 50 Debito pubblico

Programma: 2 Quota capitale ammortamento mutui e prestiti obbligazionari

Linea	Descrizione	Ambito strategico	Ambito operativo	Durata	G.A.P.	Responsabile politico	Responsabile gestionale
18	Debito pubblico	Debito pubblico	Quota capitale ammortamento mutui e prestiti obbligazionari		No		

Entrate previste per la realizzazione del programma

Descrizione Entrata	ANNO 2018 Competenza	ANNO 2018 Cassa	ANNO 2019	ANNO 2020
Titolo 1 - Entrate correnti di natura tributaria				
Titolo 2 - Trasferimenti correnti				
Titolo 3 - Entrate extratributarie				
Titolo 4 - Entrate in conto capitale				
Titolo 6 - Accensione di prestiti				
TOTALE ENTRATE SPECIFICHE PER PROGRAMMA				
Avanzo amministrazione - Fondo pluriennale vincolato - Altre entrate (non direttamente collegate al programma)	51.322,12	51.322,12	53.051,81	54.853,62
TOTALE ENTRATE FINANZIAMENTO PROGRAMMA	51.322,12	51.322,12	53.051,81	54.853,62

Spesa previste per la realizzazione del programma

	Titolo	Residui presunti al 31/12/2017		Previsioni definitive 2017	Previsioni 2018	Previsioni 2019	Previsioni 2020
4	Rimborso Prestiti		Previsione di competenza	49.661,62	51.322,12	53.051,81	54.853,62
			di cui già impegnate				
			di cui fondo pluriennale vincolato				
			Previsione di cassa		51.322,12		
	TOTALE GENERALE DELLE SPESE		Previsione di competenza	49.661,62	51.322,12	53.051,81	54.853,62
			di cui già impegnate				
			di cui fondo pluriennale vincolato				
			Previsione di cassa		51.322,12		

Linea	Descrizione	Ambito strategico	Ambito operativo	Durata	G.A.P.	Responsabile politico	Responsabile gestionale
19	Anticipazioni finanziarie	Anticipazioni finanziarie	Restituzione anticipazione di tesoreria		No		

Entrate previste per la realizzazione del programma

Descrizione Entrata	ANNO 2018 Competenza	ANNO 2018 Cassa	ANNO 2019	ANNO 2020
Titolo 1 - Entrate correnti di natura tributaria				
Titolo 2 - Trasferimenti correnti				
Titolo 3 - Entrate extratributarie				
Titolo 4 - Entrate in conto capitale				
Titolo 6 - Accensione di prestiti				
TOTALE ENTRATE SPECIFICHE PER PROGRAMMA				
Avanzo amministrazione - Fondo pluriennale vincolato - Altre entrate (non direttamente collegate al programma)				
TOTALE ENTRATE FINANZIAMENTO PROGRAMMA				

Spesa previste per la realizzazione del programma

	Titolo	Residui presunti al 31/12/2017		Previsioni definitive 2017	Previsioni 2018	Previsioni 2019	Previsioni 2020
5	Chiusura Anticipazioni ricevute da istituto tesoriere/cassiere		Previsione di competenza				
			di cui già impegnate				
			di cui fondo pluriennale vincolato				
			Previsione di cassa				
	TOTALE GENERALE DELLE SPESE		Previsione di competenza				
			di cui già impegnate				
			di cui fondo pluriennale vincolato				
			Previsione di cassa				

Missione: 99 Servizi per conto terzi
 Programma: 1 Servizi per conto terzi e Partite di giro

Linea	Descrizione	Ambito strategico	Ambito operativo	Durata	G.A.P.	Responsabile politico	Responsabile gestionale
20	Servizi per conto terzi	Servizi per conto terzi	Servizi per conto terzi e Partite di giro		No		

Entrate previste per la realizzazione del programma

Descrizione Entrata	ANNO 2018 Competenza	ANNO 2018 Cassa	ANNO 2019	ANNO 2020
Titolo 1 - Entrate correnti di natura tributaria				
Titolo 2 - Trasferimenti correnti				
Titolo 3 - Entrate extratributarie				
Titolo 4 - Entrate in conto capitale				
Titolo 6 - Accensione di prestiti				
TOTALE ENTRATE SPECIFICHE PER PROGRAMMA				
Avanzo amministrazione - Fondo pluriennale vincolato - Altre entrate (non direttamente collegate al programma)	431.549,37	486.053,29	431.549,37	431.549,37
TOTALE ENTRATE FINANZIAMENTO PROGRAMMA	431.549,37	486.053,29	431.549,37	431.549,37

Spesa previste per la realizzazione del programma

	Titolo	Residui presunti al 31/12/2017		Previsioni definitive 2017	Previsioni 2018	Previsioni 2019	Previsioni 2020
7	Uscite per conto terzi e partite di giro	54.503,92	Previsione di competenza	604.549,37	431.549,37	431.549,37	431.549,37
			di cui già impegnate				
			di cui fondo pluriennale vincolato				
			Previsione di cassa		486.053,29		
	TOTALE GENERALE DELLE SPESE	54.503,92	Previsione di competenza	604.549,37	431.549,37	431.549,37	431.549,37
			di cui già impegnate				
			di cui fondo pluriennale vincolato				
			Previsione di cassa		486.053,29		

Missione: 99 Servizi per conto terzi
 Programma: 2 Anticipazioni per il finanziamento del SSN

Linea	Descrizione	Ambito strategico	Ambito operativo	Durata	G.A.P.	Responsabile politico	Responsabile gestionale
20	Servizi per conto terzi	Servizi per conto terzi	Anticipazioni per il finanziamento del SSN		No		

Entrate previste per la realizzazione del programma

Descrizione Entrata	ANNO 2018 Competenza	ANNO 2018 Cassa	ANNO 2019	ANNO 2020
Titolo 1 - Entrate correnti di natura tributaria				
Titolo 2 - Trasferimenti correnti				
Titolo 3 - Entrate extratributarie				
Titolo 4 - Entrate in conto capitale				
Titolo 6 - Accensione di prestiti				
TOTALE ENTRATE SPECIFICHE PER PROGRAMMA				
Avanzo amministrazione - Fondo pluriennale vincolato - Altre entrate (non direttamente collegate al programma)				
TOTALE ENTRATE FINANZIAMENTO PROGRAMMA				

Spesa previste per la realizzazione del programma

Titolo	Residui presunti al 31/12/2017	Previsioni definitive 2017	Previsioni 2018	Previsioni 2019	Previsioni 2020
TOTALE GENERALE DELLE SPESE		Previsione di competenza			
		di cui già impegnate			
		di cui fondo pluriennale vincolato			
		Previsione di cassa			

SEZIONE OPERATIVA

Parte nr. 2

11. GLI INVESTIMENTI

ELENCO ANNUALE DELLE OPERE PUBBLICHE DA REALIZZARE NEL PERIODO 2018 / 2020

Codice int. Amm.ne (1)	CODICE UNICO INTERVENTO CUI(2)	Codice CUP	DESCRIZIONE DELL'INTERVENTO	Codice CPV	RESPONSABILE DEL PROCEDIMENTO		IMPORTO ANNUALITA' 2018	IMPORTO TOTALE INTERVENTO	FINALITA' (3)	Conformita' Urb.(S/N)	Verifica vincoli ambientali Amb.(S/N)	Priorita' (4)	STATO PROGETTAZIONE Approvata (5)	Stima tempi di esecuzione	
					Cognome	Nome								TRIM. /ANNO	TRIM. /ANNO
														Inizio lavori	Fine lavori
	8100097090520181		Interventi di mitigazione del rischio idraulico		SPANO	MARCO	0,00	2.600.000,00		Si	Si	1		1/2019	4/2019
T O T A L E							0,00	2.600.000,00							

Legenda

- (1) Eventuale codice identificativo dell'intervento attribuito dall'Amministrazione (può essere vuoto).
- (2) La codifica dell'intervento CUI (C.F. + ANNO + n. progressivo) verrà composta e confermata, al momento della pubblicazione, dal sistema informativo di gestione
- (3) Indicare le finalità utilizzando la Tabella 5.
- (4) Vedi art. 128 comma 3 del d.lgs. e s.m.i. secondo le priorità indicate dall'Amministrazione con una scala espressa in tre livelli (1= massima priorità; 3= minima priorità).
- (5) Indicare la fase della progettazione approvata dell'opera come da Tabella 4.

12. LA SPESA PER LE RISORSE UMANE

Le previsioni iscritte in bilancio sono compatibili con la programmazione del fabbisogno di personale, di cui alla Delibera della Giunta Comunale n. 116 del 14.12.2017.

Previsioni	2017	2018	2019	2020
Spese per il personale dipendente	390.300,00	356.800,00	355.600,00	356.800,00
I.R.A.P.	0,00	0,00	0,00	0,00
Spese per il personale in comando	0,00	0,00	0,00	0,00
Incarichi professionali art.110 comma 1-2 TUEL	0,00	0,00	0,00	0,00
Buoni pasto	0,00	0,00	0,00	0,00
Altre spese per il personale	46.000,00	46.000,00	46.000,00	46.000,00
TOTALE GLOBALE SPESE PERSONALE	436.300,00	402.800,00	401.600,00	402.800,00

Descrizione deduzione	Previsioni 2017	Previsioni 2018	Previsioni 2019	Previsioni 2020
TOTALE DEDUZIONI SPESE PERSONALE	0,00	0,00	0,00	0,00

TOTALE NETTO SPESE PERSONALE	436.300,00	402.800,00	401.600,00	402.800,00
-------------------------------------	-------------------	-------------------	-------------------	-------------------

Limiti di spesa per il personale imposti dalla legge: media della spesa del triennio 2011-2013: € 418.679,00

Limite massimo della spesa annua per incarichi di collaborazione: €0.

SPESE PER INCARICHI DI COLLABORAZIONE

Capitolo	Codice di bilancio	Descrizione	Previsione spesa
0 0			

13. LE VARIAZIONI DEL PATRIMONIO

PIANO DI ALIENAZIONE E VALORIZZAZIONE DEL PATRIMONIO IMMOBILIARE PER IL TRIENNIO 2018/2019/2020.

Il Piano è stato approvato con la deliberazione del Consiglio Comunale n. 4 del 8.02.2017 esecutiva

Individua il Piano delle alienazioni immobiliari 2017/ 2018 e 2019 ai sensi dell'art.58 del D.L. 25.06.2008 n.112 convertito con modificazioni nella legge 06.08.2008 n.133,;

Approva la ricognizione dei beni immobili non strumentali all'esercizio delle funzioni istituzionali dell'Ente, relativo agli immobili da valorizzare, nel quale sono inseriti:

- ❖ Fabbricato denominato "Pizzeria" in loc. S'Adde F. 6 mappale 210 Categoria C/1 Classe U superficie 235 mq. Rendita €. 3.871,62,
- ❖ Fabbricato rurale denominato "Maneggio" sito in località denominata "Badde Puzzone";
- ❖ Fabbricato denominato "Casa delle Api" ubicato in loc. Badde Puzzone, in area distinta in al F.5 mapp. 41/p.
- ❖ Beni legato Campus, come risultanti dalla propria precedente deliberazione n. 19 del 05.05.2010: quota 50% area distinta in CT del comune di Tula al F. 12 particella 56 - superficie ha 00.27.29 - area che si destina quale sito per l'installazione di stazioni radiobase.

Approva la ricognizione dei beni immobili non strumentali all'esercizio delle funzioni istituzionali dell'Ente, relativo agli immobili da dismettere, nel quale sono inseriti:

- ❖ Centro Velico F.3 particella 106
- ❖ Albergo F.3 particelle 104 e 105.

entrambi i fabbricati e le aree di pertinenza sono attualmente oggetto di asta pubblica, secondo quanto deliberato dal Consiglio in data 03.07.2014, delibera n. 22/2014

L'inserimento nel Piano degli immobili da alienare:

- ❖ ne determina la classificazione come "patrimonio disponibile".
- ❖ ha effetto dichiarativo della proprietà anche in assenza di precedenti trascrizioni e produce gli effetti previsti dall'art. 2644 del codice civile, nonché effetti sostitutivi dell'iscrizione del bene in catasto, ai sensi dell'art. 58, c.3, del D.L. n.112/2008, convertito nella legge n.113/2008;

Di provvedere in conseguenza alla modifica della classificazione degli immobili da alienare, precedentemente indicati in inventario quali "Beni immobili ad uso pubblico per destinazione", classificandoli quali "Beni Immobili Patrimoniali";

VALUTAZIONI FINALI DELLA PROGRAMMAZIONE

.....Tula, li 21/12/2017.

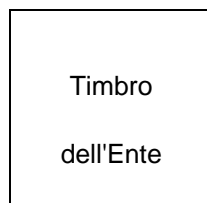

Il Responsabile
del Servizio Finanziario

Anna Sechi

.....

Il Rappresentante Legale

Dr. Satta Gesuino

.....